CALVINIST CONTACT

DUTCH-CANADIAN CHRISTIAN WEEKLY

"YE SHALL KNOW THEM BY THEIR FRUITS" (false prophets). Matt. 7 : 16

NOV. 7th. 1958 - No. 370 - 12 PAGES • P.O. BOX 312, ST. B, HAMILTON, ONT.

14th YEAR of PUBLICATION
Authorized as Second Class Mail, Post office Department, Ottawa, Ontario.

IMMIGRANTEN VINDEN WERK

In aansluiting aan het persbericht, uitgezonden door de Canadian-Netherlands Immigration Council in Mei 1958, wordt thans t.a.v. de plaatsing van nieuw aangekomen emigranten in dit jaar het volgende medegedeeld:

Evenals in andere landen was de economische toestand ook in Canada niet zo gunstig als in sommige voorafgaande jaren. Het werkloosheidscijfer was dientengevolge hoger dan voorheen en vanzelfsprekend zijn dus ook de plaatsingsmogelijkheden minder ruim geweest.

De plaatsing van de nieuwkomers zijn in het algemeen bevredigend verlopen. Ofschoon velen, waaronder ook beter geschoolden, zoals M.T.S.-ers, tekenaars, boekhouders, enz., in het begin ander werk hebben moeten aanvaarden, is het toch de meesten gelukt uiteindelijk weer in hun eigen of in een nauwverwant beroep te werk te worden gesteld.

Het is inderdaad verblijdend te mogen constateren, dat het aantal werklozen onder de Nederlandse emigrant naar verhouding gering is.

Opnieuw moet met klem er op gewezen worden, dat — onder de bovengenoemde omstandigheden — het voor de emigrant meer dan ooit noodzakelijk is, dat hij tenminste voldoende kennis van de Engelse taal heeft om een eenvoudig gesprek, met inbegrip van vaktermen, te kunnen voeren.

In sommige industrie-centra of bedrijfstakken, waar overigens de tewerksstellingsmogelijkheden goed zijn werden deze ongunstig beinvloed door stakingen. Beëindiging hiervan kan in dergelijke centra de vraag naar nieuwe arbeidskrachten snel doen ontstaan.

Het is bovendien opvallend welk een groot percentage van door stakingen werkloos geworden arbeiders kans zien elders werk te vinden. Met name tonen de Nederlanse emigranten hier vindingrijkheid en ondernemingsgeest.

Het verloop van de emigratie in dit jaar toont opnieuw aan, dat het besluit om te emigreren niet in de eerste plaats moeten worden beinvloed door de momentele situatie van de arbeidsmarkt. Emigratie is een levensbesluit en derhalve zijn de toekomstmogelijkheden van meer belang voor de emigrant dan tijdelijke en wisselende omstandigheden.

CHRISTUS ZEGENT DE KINDEREN, een prachtig schilderij van de Hollandse kunstenaar Van Dyck (1599-1641) *is een van de 35 schilderijen die gedurende de maand November in Hamilton's Art Gallery worden tentoongesteld. Dit is een speciale tentoonstelling van Oude Meesters, o.a. Rembrandt, Ruisdael, Frans Hals, El Greco en Goya en andere Italiaanse, Franse en Spaanse kunstenaars. Zie voor bijzonderheden het bericht in C.C. van* 17 *October j.l.*

Ontario Alliance of Christian Schools

Actief en Gezond

Zaterdag 1 November werd in de Hamilton Chr. Ref. Church weer een halfjaarlijkse algemene vergadering gehouden van de afgevaardigden van Christelijke Schoolverenigingen in Ontario. Het was, in tegenstelling tot de meeste voorgaande, een vlotte vergadering. De organisatie loopt vlotter dan ooit en zelfs de penningmeester kon zeggen dat "de zaak gezond was". De opkomst was zeer goed en er was een verblijdende eenstemmigheid bij de bespreking van verschillende belangrijke zaken.

Er waren afgevaardigden uit Aylmer, Barrie, Bowmanville, Brockville, Burlington, Chatham, Clarkson, Clinton, Cobourg, Essex, Fruitland, Galt, Guelph, Hamilton, Holland Marsh, Ingersoll, Jarvis, Kingston, Kitchener, London, Niagara Falls, Oshawa, Owen Sound, Peterborough, Sarnia, Sprindale, St. Catharines, St. Thomas, Strathroy, Toronto West, Wellandport, Williamsburg, Woodstock en van de Principals Club en de Teachers Association.

Rev. H. A. Venema van Weston leidde de vergadering en kon in zijn openingswoord meedelen, dat er thans 50 plaatselijke verenigingen bij de Alliance zijn aangesloten, waarvan er 14 een eigen school hebben. Het verslag van de secretaris, Mr. D. Farenhorst sprak van veel activiteit. Het stichten van een Christian Highschool in Hamilton werd als een mijlpaal gememoreerd en dankbaar werd gewag gemaakt van een geslaagde zomercursus voor 27 leerlingen van Public Highschools, die zich voorbereiden voor een loopbaan als teachers in Christelijke scholen. Nieuwe scholen werden geopend in Wellandport, Weston en Wyoming.

Het Teachers Recruitment Fund ontving 17 aanvragen om financiele steun, waarvan 15 werden toegestaan. De All Ontario Chr. School Rally is voor de eerste keer met succes gehouden in Weston.

Penningmeester H. P. Schuringa kwam met een zeer bevredigend rapport en had alleen zorg over het Teachers Recruitment Fund, welks uitgaven belangrijk hoger zijn dan de inkomsten. Daar de inkomsten bovendien grotendeels uit kerkelijke bron komen tot nu toe, werd de verenigingen dringend aanbevolen, deze zaak meer ter harte te nemen, opdat in de naaste toekomst de ideale toestand bereikt mag worden, dat de schoolverenigingen dit fonds voor hun eigen rekening nemen, waarbij de kerkelijke "subsidie" altijd zeer welkom zal blijven. De vastgestelde bijdrage voor dit fonds is $1.— per lid per jaar.

Mededelingen omtrent de Chr. Highschool werden gedaan door Rev. J. Ehlers. De highschoolvereniging werd daarna opgenomen in het verband van de Alliance. Aangedrongen werd op het vormen van meer highschooldistricts in de provincie.

Een belangrijk punt op de agenda was het voorstel van het bestuur om met behulp van een advocaat een onderzoek in te stellen naar de wettelijke positie van de scholen in verband met public school tax, income tax deductions voor schoolgeld, property tax en overheidssubsidie. Dit werd aangenomen evenals het voorbeeld van een onderwijzerscontract met een salarisschaal, welke in overleg met de teachers association waren opgesteld. Ook werd besloten, weer een schoolinspectie te houden in samenwerking met de National Union of Chr. Schools.

Na de lunch werd de vergadering toegesproken door Rev. T. C. Van Kooten van Hamilton, die in een ernstige oproep tot een waarlijk beleven van onze principes de christelijke actie op onderwijsgebied een nieuwe glans wist te geven.

The way up is harder than the way down.

SENECA

STRENGTHENING THE MAINSTAY

Just 19 years ago events were transpiring in Europe which were to trigger the greatest industrial expansion in our history. Before the beginning of World War II, there was a certain amount of truth in the concept that Canada existed as a nation only because we were fortunate enough to inherit — and industrious enough to exploit — a vast wilderness of forest and farmland, mineral resources and good fishing waters. That concept of Canada as an agrarian and rural nation is not now valid.

An address by
J. HERBERT SMITH
President
Canadian General Electric Company Limited
to the Canadian Club, Toronto.

In the past two decades the number of manufacturing establishments in this country has increased by more than 50 percent. The total number of workers in manufacturing has increased by over 100 percent. Indeed there are now more Canadians employed in manfacturing than in the combined industries of farming, forestries, fishing, mining and construction. This explosive expansion of manufacturing since 1939 has committed Canada, decisively and irrevocably, to an industrial future.

With manufacturing having attained this predominant place in the economy, it falls on these manufacturing enterprises and their managers to shoulders an ever increasing share of the responsibility for Canada's progress. Today, as never before, virtually all Canadians and their governments have a large stake in manufacturing. First, it is obvious that manufacturing must continue to expand to provide work for a growing population. It is the announced long-term policy of the Federal government to encourage immigration, and especially to encourage immigration of tradesmen, mechanics, professional men and others with already acquired skills. The vast bulk of these people will be kept in Canada only through a manufacturing industry which provides opportunities and employment to a greater degree than can be found elsewhere.

We have only to look back at our own history to judge how well this country has done so far in this respect. At the time of Confederation it was predicted that Canada would have a population of 42,000,000 in 1941. In actual fact at that date Canada had only 12,000,000 people. Why the country failed to grow up to its expectations is revealed by two stark figures.

Between 1850 and 1950, 7,200,000 people migrated to Canada. In the same one hundred years 6,600,000 left, mostly to the United States. Greater opportunities south of the border not only caused immigrants to Canada to use this country as a stepping stone to the United States, but drew many of the countries own ablest and best educated young people.

The problem of absorbing and holding immigrants in this country must of neccessity devolve on our manufacturing industry. Agriculture no longer provides work for any appreciable percentage of our immigrants. If the Gordon Commission's forecast of a total Canadian population of 27,000,000 in 1980 is to be realized, Canadian manufacturing will be called upon to provide sharply increasing employment opportunities.

As I have stated, a dynamic manufacturing base is needed to provide work for a growing population. But it is sometimes overlooked that one of the by-products of this same manufacturing base is a large share of the tax revenue which makes possible the opening up of our northland, the building of our vast highway system and the other great public works so badly needed if the potential of this country is to be fully realized. In this respect, the people of Canada and its industry are 50-50 partners. Out of every dollar of profit made by the Canadian manufacturer approximately 50 cents goes to the people through Federal government taxation. Much of our social legislation is financed by charges against the profits of industry. There is, therefore, a direct link between a prosperous industry and a prosperous country. It is encumbent upon government to be fully aware of the legitimate needs of business and the public it serves and to legislate in this field with full knowledge and great care.

(To be continued.)

OPRICHTING CHR. TRADE UNION

Blijkens een "Open Letter" aan alle leden en vrienden van de Christian Labour Association of Canada zal op Zaterdag 22 November a.s. in Hamilton een vergadering worden gehouden "to establish a Christian Trade Union". Het initiatief daartoe wordt genomen door 5 plaatselijke afdelingen van de C.L.A. die zich niet kunnen neerleggen bij de besluiten van de laatstgehouden algemene vergadering. Zonder het resultaat af te wachten van nadere pogingen om het doel van de C.L.A. te bereiken met behoud van haar uitgesproken christelijke basis, wensen genoemde 5 afdelingen, t.w. Hamilton no. 4, Mount Hamilton no. 39, Construction Workers no. 63, United Tileworkers no. 36 en Woodstock no. 23 zich thans definitief van de bestaande organisatie af te scheiden om gezamenlijk een nieuwe organisatie op te richten.

Als reden hiervoor wordt in de open brief gesproken over een onvergeeflijke chaotische toestand in de C.L.A., geschapen door bepaalde leden die blijkbaar hebben gepoogd, het leiderschap over te nemen. Deze leden hebben, volgens de open brief, met "unholy zeal and social ignorance" de besluiten van de Conventie bewerkstelligd en zo wordt dan het onderscheid gemaakt tussen:

1. Degenen die van bepaalde godsdienstige leerstellingen leidende beginselen van de organisatie proberen te maken;
2. Degenen die "christian trade unionism" wensen op het niveau van "brood en boter".

De opstellers van de open brief geven te kennen, tot de laatste groep te behoren en roepen allen, die tussenbeiden zweven, op, zich bij hen aan te sluiten.

In toelichting hierop wordt gebruik gemaakt van de welbekende gedachtengang, dat de basis van Gods Woord in de christelijke vakorganisatie onnodig is en belemmerend werkt onder de Canadese wetgeving. Wat doel en beginsel betreft wordt verwezen naar artikel III in de statuten van de C.L.A., alsmede de twee volgende artikelen. Als garantie van het christelijk karakter ener Christian Trade Union wordt genoemd de daden van de leden. Toelaatbaarheid als leden zal gebaseerd worden op "trade-union activities" inplaats van geloofsovertuiging. Het Christelijk karakter van de organisatie kan dan, aldus deze toelichting, alleen beschermd worden door een beoordeling van de daden der leden. Dit wordt practisch, mogelijk en eenvoudig geacht.

Around the World

NEDERLAND. - Tijdens een conferentie van de Mohammedaanse Ahmadiyya beweging, die op 19 en 20 September l.l. in Den Haag werd gehouden en waaraan werd deelgenomen door Islamieten uit West Europa, bleek hoe het Mohammedanisme in het westen steeds meer veld wint. In diverse landen zijn reeds moskeeën verrezen, terwijl plannen bestaan tot het bouwen hiervan in Zwitserland, Frankfort en Scandinavië. Zendelingen werken in Engeland, Nederland, Spanje, W. Duitsland, Zwitserland en in de Scandinavische landen.

ZWEDEN. - Met 69 tegen 29 stemmen besloot de Kerkvergadering van de Zweedse (Lutherse) Kerk op 27 September de vrouw tot het predikambt toe te laten.

FINLAND — In de maand Juni werd het predikanten corps van de Finse Lutherse Kerk met 22 afgestudeerden uitgebreid. Dit betekent een flinke stap op de weg naar de opheffing van het, toch reeds geringe, predikantentekort in dit land. Men verwacht dat dit tekort binnen enkele jaren zal zijn opgeheven.

ZUID-AFRIKA. - De Federale Evangelisatieraad van die **Ned.** Geref. Kerk in Suid-Afrika heeft een "Welkomstgroet" uitgegeven ten behoeve van de uit Nederland komende immigranten. In dit boekje, dat samengesteld is door Prof. Dr. Ben Marais, worden de geschiedenis en de werkzaamheden van die Ned. Geref. Kerk geschetst en wordt de immigranten gewezen op de nauwe betrekkingen die deze Kerk met Nederland heeft.

Gering percentage protestanten

VERRE OOSTEN. - In "The Alliance Witness" werden onlangs enkele cijfers verstrekt die bij benadering het aantal belijdende protestantse christenen in de landen van het Verre Oosten aangaven. Dat wil zeggen in deze cijfers zijn verwerkt al diegenen die als protestants christen te boek staan. Men zal dus met een nog geringer aantal dan de cijfers aangeven rekening moeten houden.

Japan	1 op 130
Birma	1 op 50
India	1 op 800
Ceylon	1 op 80
Z. Korea	1 op 23
Hong Kong	1 op 30
Thailand	1 op 500
Philippijnen	1 op 35
Indo China	1 op 300
Indonesië	1 op 17

SPANJE. - Naar "Die Hervormer", Zuid Afrika, meedeelt hebben Spaanse intellectuele kringen een brief gestuurd naar intellectuelen in het buitenland. In dit schrijven wordt onder meer gezegd:

"Ons stilzwijgen wordt veroorzaakt door een prop in onze mond, door het vrijwillig afstand doen van onze Europese verantwoordelijkheid. De waardigheid van het land wordt door de dictator met voeten getreden, maar zijn grootste misdaad is wellicht de wreedheid waarmede hij de meest gewone werkzaamheden van de geest onderdrukt."

Voorts wordt meegedeeld dat millioenen Spaanse Rooms Katholieken en vele geestelijken een grote afkeer van het Franco regime hebben.

CALVINIST-CONTACT

DUTCH-CANADIAN CHRISTIAN WEEKLY

P.O. Box 312, Station B, Hamilton, Ont.
Phone LI 5-4636

Calvinist-Contact is published Friday every week.
Closing date: Saturday before date of issue.
Subscription price: $ 4.00 per year.

Published by Guardian Publishing Co. Ltd., Hamilton, Ont., on behalf of the Calvinist-Contact Publishing Association.

Natuurgeneesmiddelen doen wonderen,

tasten Uw gezonde organen niet aan. Reeds 33 jaren succes op succes ook in schijnbaar hopeloze gevallen.

Laat de moed niet zakken, doch meldt ons uitvoerig Uw ziekte en klachten. Mijdt alle schadelijke praeparaten, neemt het beste wat er is.

Naar Canada uitsluitend volle 9 maands kuren à $ 15.— bij vooruitbetaling.

Brochure en inlichtingen gratis. Meldt ons Uw ziekte en klachten uitvoerig.

Kruidenhuis "FLORA"
Westersingel 40, GRONINGEN, Ned.

UIT VOORRAAD LEVERBAAR:

HOLL. PANSCHOPPEN, AARDAPPELRIEKEN, BIETENRIEKEN. STALEN-BUIS KRUIWAGENS in 3 maten.

RUG-SPROEIERS met motor (sproei- en verstuif-combinatie).

MOTOR-HAKKEN (voor cultiveren en wieden).

GLAS VOOR BROEIKASSEN EN BROEIBAKKEN.
Maten: 16" x 16", 16" x 24", 20" x 20", $ 12.— per kist van 100 vierkante voet, bij afname van 50 kisten en meer belangrijke korting.

"VARY" GREENHOUSE PAINT:

White	No. 1	$ 6.25 per gallon
„	No. 2	$ 4.60 „ „
Aluminium	No. 1	$ 5.50 „ „
„	No. 2	$ 4.15 „ „
Greenhouse-putty		$ 11.75 per 100 lbs.
Gun-putty		$ 3.45 per gallon (25 lbs.)

LUCHTVERVERSINGS-INSTALLATIES voor broeikassen met 36" ventilatoren en automatische afsluiters. Per stuk $ 155.—.

ALUMINIUM BROEIKASSEN in alle maten (ideaal voor zelfbouwers).

FRUIT- EN BOLLEN-SORTEERMACHINES in alle maten.

"VARY" Equipment Co.
HORTICULTURAL & AGRICULTURAL SUPPLIES
R.R. 1 GRIMSBY, ONT. Phone WH 5-4745

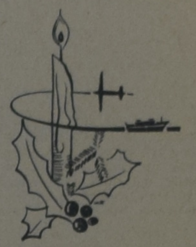

Het mooiste
St. Nicolaas- of Kerstgeschenk
voor Uw vrouw is een retour-ticket naar Holland, dat 12 maanden geldig is.

KOOPS TRAVEL SERVICE
BURLINGTON, ONT.
Postbox 176 - Shopping Centre
Tel.: NE 4-1813 (dag en nacht)
Donderd. en Vrijdag open tot 9 u.

Voor a.s. St. Nicolaas

Verras Uw familie en vrienden in HOLLAND

1 DOOS BONBONS	$ 1.25
1 „ TOFFEES	$ 0.50
1 „ FONDANT	$ 0.50
1 „ 50 SIGARETTEN	$ 1.25
1 „ 10 SIGAREN	$ 1.25
1 POND SPECULAAS	$ 0.35
1 „ ALLERHANDE in blik	$ 0.80
1 „ KOFFIE in blik	$ 1.50
1 ONS THEE	$ 0.50
1 BUSJE CACAO	$ 0.60
1 EDAMMER KAAS (9 ons)	$ 1.25
DIKKE REPEN CHOCOLADE per stuk	$ 0.10
CHOCOLADE LETTERS per stuk	$ 0.25
TAAI-TAAI per pak	$ 0.20

AL DEZE ARTIKELEN ZIJN IN ST. NICOLAAS-VERPAKKING EN VAN DE BESTE KWALITEITEN.

Zend ons Uw bestelling met naam, adres en afzender, wij zorgen dat St. Nicolaas het ter bestemder plaatse aflevert.
Betaling: per Money-Order.

Wenstor
BOX 84, BRAMPTON, ONT.

Denk aan de OPENING van onze moderne zaak OP VRIJDAG 14 NOVEMBER a.s. aan 851 Upper James Street (Highway No. 6) - Hamilton, Ont.

☆

Fantastisch Mooie Collectie

☆

SLAGER'S
FURNITURE AND APPLIANCES

Laat Uw spaargeld sneller groeien

maak $4\frac{1}{4}$% met Canada Permanent Obligaties*

* Obligaties zijn een uitstekende wijze van sparen. Evenals een aandeel, heeft U daarvan het bezit over een bepaald aantal jaren, gedurende welke tijd het U een gegarandeerde rentevoet uitbetaalt.

Een veilige manier om te sparen! Canada Permanent Obligaties geven U 4¼ % over een tijdvak van 5 tot 10 jaar; 4% over een tijdvak van 3 en 4 jaar; 3¾% over een tijdvak van 1 en 2 jaar. Gemakkelijk te kopen, gegarandeerd door de firma, die Canadezen meer dan 100 jaar heeft gediend.

Zendt onderstaande coupon in voor volledige bijzonderheden aan het dichtstbijzijnde kantoor van Canada Permanent

Canada Permanent
MORTGAGE CORPORATION

Hoofdkantoor: 320 BAY STREET, TORONTO - EM 4-4461

Filialen:			
HALIFAX	SAINT JOHN	MONTREAL	PORT HOPE
HAMILTON	BRANTFORD	WOODSTOCK	WINNIPEG
REGINA	EDMONTON	VANCOUVER	VICTORIA

Gelieve mij volledige inlichtingen te zenden omtrent Canada Permanent obligaties.

NAAM ....
ADRES .... PLAATS ....

HERKIES voor zakelijk Gemeente-beleid :

X Roy E. Belyea
FOR CONTROLLER

GELOOF EN KRACHT

★

Door Dr. P. G. Kunst in 'Amsterdams Kerkblad'.

★

Door de komst van Thomas Lee Osborn naar ons land is in de harten van veel duizenden Nederlanders een gevaarlijke storm losgebroken. Het is voor een juist inzicht in deze zaak van belang iets meer te weten van de achtergronden, die geleid hebben tot de vormen en methoden, die de genezingspredikers gebruiken.

Men kent in de Angelsaksische wereld het verschijnsel van de opwekkingsbeweging. Herhaaldelijk steekt de geestelijke storm van de "revival" op en beproeft de geesten. Het gemakkelijkst is het de prediking en het optreden van Osborn op de grote hoop van zulke opwekkingsveldtochten te werpen. Maar dan vergeten we, dat in Amerika wel terdege onderscheid wordt gemaakt tussen het "revivalisme" en de "holiness"-prediking. Wil de eerste oproepen tot bekering, tot terugkeer naar eigen kerk, de laatste is theologisch zich gaan toespitsen op het verband tussen Christus' werk en de ziekte. Naar het typisch model van de sekte specialiseert men zich op één bepaald onderdeel. De theologische gedachtengang is dan deze, dat Christus in de wereld is gekomen niet alleen om onze zonden te verzoenen maar ook om de ziekten te genezen. Met een beroep o.a. op Jesaja 53 en tal van genezingsdaden van Christus en de Apostelen wordt een exclusief verband gelegd tussen zonde-ziekte en genade. De zonden zijn in het bloed van Christus verzoend; daar praten we niet meer over. Wie nog over zijn zonden tobt, heeft het kruis niet begrepen. Het "ik, ellendig mens, wie zal mij verlossen..." wordt op een zijspoor gerangeerd. Wie van zijn zonden nog last heeft, schiet tekort in geloofskracht en beledigt zijn Heiland, die alles volbracht.

JEZUS VANDAAG!

De conclusie, die getrokken wordt ten aanzien van de zonden, wordt ook doorgetrokken ten aanzien van ziekten. Jezus wil de ziekten niet, want Hij wil de zonde niet. Heeft Hij de zonde weggedaan, toen Hij die overwon door zijn lijden en sterven, ook de ziekte moet voor zijn macht wijken als wij maar op Hem vertrouwen. De constructie is heel eenvoudig. En de conclusie voor de hand liggend. Geen wonder, dat zovelen, die in onze tijd aan een leven bij de Bijbel ontwend raken, door de geestelijke steekvlam van de "holinessbeweging" in gloed worden gezet en op grond van genezingen, die

GEBEDSGENEZING, DE KERK EN HET WONDER

men meent geconstateerd te hebben, de simpele conclusie trekken: Dit is de ware evangelieprediking, want hier **zie** je de krachten van het evangelie te voorschijn komen. De kerkelijke prediking is routinezaak; de kerkelijke sacramentsbediening een traditiezaak.

Zo breekt de holiness-beweging de echte bronnen van geloof en kracht weer open, die de kerk geleidelijk heeft toegestopt.

Jezus vandaag!

Wij behoeven niet te wachten.

Het "nu!" van de redding is niet van de lucht. Met forse, met de meeste directe, bevelsmatige verkondiging wordt een mens gelast te geloven, omdat Christus **nu** redt. Hij strekt zijn armen **nu** uit. Ik kan die **nu** grijpen. Ik ben op **dit moment** voorwerp van zijn liefde.

DE VREES VOOR DE TEKENEN.

In het evangelie vinden we meer dan eens, dat de Here Jezus bevreesd is voor de uitwerking van zijn tekenen. Hij draagt zijn discipelen op erover te zwijgen. Genezen zieken moeten Gods grote daad in hun leven voor zich houden. Want het teken, dat Jezus verricht, mag niet worden losgemaakt van zijn prediking. En mensen, die te hoop lopen om tekenen te zien, spreekt Hij aan als een boos en overspelig geslacht, dat op sensatie uit is.

Het wonder alleen doet het niet.

Wat ik in Osborns boekje nergens tegenkwam, maar wat God in Zijn Boek ons wel openbaart is dit, dat niet elk "wonder" geloof als oorsprong en (of) vrucht heeft.

De tovenaars aan het hof van de Farao deden óók wonderen.

En de anti-Christ zal zelfs grote wonderen en tekenen verrichten.

Door aan dit laatste te herinneren, loop ik het risico sommige lezers te ergeren. Zij zullen hieruit — overhaast! — de conclusie trekken, dat ik heel het optreden van Osborn als anti-Christelijk wil "afmaken".

Ik denk er niet aan!

Met de verwijzing naar deze bijbelse **gegevens** wil ik niets meer — maar ook niets minder! — doen dan u in het gesprek over het wonder op te roepen tot de uiterste behoedzaamheid. Als ons geloof niet meer rust enkel en alléén op het Woord van de levende God en op het getuigenis van de Heilige Geest in ons hart, dat dit **Woord** de Waarheid is, dan hebben we geen verweer als de anti-Christ komt!

Dan vinden we ook in de "gewone kerkdiensten, waar toch niets gebeurt" geen enkele versterking meer voor zulk een "geloof". Dan gaan we op zoek naar het buitengewone.

En we menen dat buitengewone in het **wonder** te hebben gevonden.

Want een wonder is toch iets buitengewoons! De genezingen op het Malieveld waren toch maar zo, dat geen dokter het "verklaren" kon.

Maar laten we nu eerlijk erkennen, dat **als** het wezenlijke kenmerk van een wonder ligt in dàt "onverklaarbare", we niet veel wonderen zullen overhouden!

Dan was het onweer vroeger een wonder, maar nu niet meer.

Dan houdt — met eerbied gezegd! — God niet veel meer over om nog wonderen te doen. Want de moderne wetenschap gaat ons steeds meer verklaren!

Zo blijft van de "wondergenezingen" op het Malieveld niet veel over. Want dan komen de medici en de psychologen en gaan een boekje opendoen over de invloed van hypnose en suggestie, over de invloed van de geest op het lichaam, over ingebeelde kwalen en hysterie, over storingen in het zenuwstelsel, die door een plotselingen schok kunnen worden opgeheven, voor goed òf tijdelijk....

Nee, als men van een wonder gaat spreken, zodra de wetenschap geen verklaring meer kan geven, heeft dat met de wonderen uit de Bijbel niets meer te maken!

Want wat heeft men dan gedaan?

Zo heeft men God en de natuur — Zijn schepping — los gemaakt van elkaar!

Zo wordt de natuur het terrein, waarop wij ons heer en meester gevoelen. Waar wij zo het een en ander kunnen presteren. In onze tijd zelfs tamelijk veel. Maar af en toe stuiten wij met al onze wetenschap nog op onoverkomelijke moeilijkheden.

Dan moeten wij bijvoorbeeld toch een zieke **"opgeven"**.

Maar **als** deze zieke tegen alle verwachting in geneest, en **als** voor deze zieke gebeden is, **dan** zeggen we, dat dit nu een genezing op het gebed is. **Dan** heeft God een "wonder" gedaan! Maar zo bestaat het "wonder" toch nog alleen bij de gratie van de leemten in de wetenschap? God zegt echter — en het geloof beaamt dit — dat het wonder bestaat bij de gratie van Hem! En dan moet u dit woord **gratie** (genade) nemen in de letterlijke zin. Overal waar God bezig gaat met Zijn wonderen, daar laat Hij Zijn genade oplichten. Daar is iets van Zijn heilswerk, dat de verzoening én de verlossing van de wereld bedoelt!

Waar Jezus Christus komt met Zijn wonderen en tekenen, daar verschijnt iets van het Koninkrijk Gods, waarin alle tranen worden afgewist. Het wezenlijke kenmerk van het wonder ligt niet in het onverklaarbare vanuit onze wetenschap, maar in het onverklaarbare vanuit onze schuld en ellende!

En deze wonderen werkt God overal waar en wanneer het Hem behaagt. Zelfs ook daar, waar geen of nog geen geloof is.

Sara kreeg waarlijk geen zoon in haar ouderdom, als antwoord op de durf van haar geloof. Van de tien melaatsen, die Jezus genas, was er slechts één, die waarlijk geloofde en door dit geloof **behouden** werd.

Daarom stelt God ons in elk wonder voor de beslissing!

Petrus heeft dat verstaan na de wonderlijke visvangst, toen hij riep: "Heer, ga uit van mij, want ik ben een **zondig** mens!"

DE "GEWONE" TARWE EN HET WONDER VAN HET MANNA.

Dr. Kuyper heeft — levend in een tijd, toen de strijd tussen geloof en wetenschap uiterst fel was! — gezegd, dat de tarwe, die God laat groeien op de akker een even groot wonder is als het manna in de woestijn was.

En dat is waar!

Gods hand is toch in **alles.** In Hem **zijn** wij toch en in Hem **leven** wij toch?

Zo gaat het geloof **overal** wonderen zien. In de genezingen die wij niet kunnen verklaren met onze huidige kennis. En in de genezingen, die vanuit de medische wetenschap geen enkele moeilijkheid geven. Maar het geloof verbaast zich over de wonderlijke goedheid Gods, die **ons zondaren** in het leven spaart en ons daarvoor zelf de middelen geeft.

Dan wordt een gewone kerkdienst een wonder, als we bedenken, dat God, de Heilige, daar wil samenkomen met **ons!**

Dan kent onze verwondering geen grenzen meer, als **wij** mogen aanzitten aan de tafel des Heren. En dat **wij** daar mogen ontvangen de tekenen en zegelen van het eeuwige leven, waarin al onze krankheden genezen zullen zijn, omdat daar al onze ongerechtigheden wèggedaan zullen zijn! En dan gaan wij ook weer geloven, dat bij **deze** God geen ding onmogelijk is.

Op dat moment gaan we ook weer **beleven,** dat voor het geloof geen ding onmogelijk is. Want wat is geloof anders dan het willen leven uit de hand van deze almachtige Vader?

Maar zo komt in ons leven ook de hartstocht om nu in alles onze dankbaarheid te **bewijzen**".

GEEN VOOR OF TEGEN!

Zo letten we op de storm, die door Osborn's optreden over Nederland vaart. Er zit in deze prediking een klinkklare leugen, die zielen verwart en ontrust. En de methode van deze prediking is onzes inziens daarom gevaarlijk. Terecht is deze prediker door publieke instanties tot matiging van zijn prediking gedwongen, omdat eventuele slachtoffers tijdens de meetings hem in moeite met de justitie zouden kunnen brengen. Blijkbaar kon toen de prediking ook in kalmer tempo gebracht.

Dit alles is ons vreemd en onbegrijpelijk.

Kan God het dan toch niet gebruiken?

Ongetwijfeld. Hij gaat zulke wonderlijke wegen. En misschien kloppen in deze weken mensen aan de deur van de kerk, die er vroeger niet aan gedacht hebben.

Staan wij hen op te wachten met het gewone evangelie, dat het wonder van Christus' genade brengt.

GEBRUIKT

PHILLIPS' MILK OF MAGNESIA

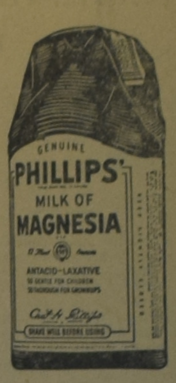

voor het opheffen van verstopping.

Milk of Magnesia doet meer voor U, want het is meer dan een laxeermiddel. Heft verstoppingen op en ook maagzuur.

4 ons 30¢ 12 ons 60¢

Gaat U naar Holland?

Reis per Holland-Amerika Lijn
Famous for Service

J. VANDER VLIET

304 Dundas St. W. - Telef. 4641
TRENTON, ONT.

DE GEBEDEN VAN SPRINGHILL

Eenvoudige mijnwerkersvrouwen in het ongelukkige Springhill, Nova Scotia, hebben een beschamend getuigenis van hun geloof in God afgelegd, dat door radio en dagbladen over heel Canada en ver daarbuiten is verspreid.

"We never stopped praying and God saved them", zeiden deze vrouwen, toen iedereen verbaasd werd door de wonderlijke redding van 12 mannen, die meer dan 4 kilometer diep in de aarde zes dagen lang levend begraven waren.

Toen de mijndirectie officieel bekend maakte, dat er geen hoop meer was, bleven zij hopen en bidden. Zij moeten de vaste overtuiging gehad hebben, dat bij God alle dingen mogelijk zijn en gaven die overtuiging zelfs niet prijs, toen hun eigen familieleden met de schouders begonnen te trekken. En toen radioverslaggevers uit verre, vreemde steden hen interviewden direct nadat het nieuws van de redding was gehoord, hebben wij hen horen zeggen: "I thank God; He did a miracle. Thank the Lord!" Dat was ongeveer alles, wat zij in hun grote emotie konden uitbrengen.

De nood was in mateloze vreugde veranderd. Nood leert bidden, maar een echte bidder vergeet ook niet te danken als de redding gekomen is.

•

Wij zijn dankbaar, dat dit getuigenis door ons land geklonken heeft en wij voelen een band met de biddende en dankende mijnwerkers van Springhill. Wij hebben met deze mensen meegeleefd en meegebeden, aan onze tafels, aan kinderbedjes en op de kansels. Ja toch? Wij hebben met hen gedankt voor Gods wonderbare uitreddingen. En wij mogen met hen bidden voor al die andere gezinnen, waar de droefheid gebleven is en nog zwarter is geworden na een glimp van hoop.

Bij bidden hoort ook het werken. Wij die niet in de gelegenheid zijn om aan het reddings- of bergingswerk deel te nemen, krijgen toch onze gelegenheid doordat onze gave wordt gevraagd voor het dorp van de doden. Niemand kan zich verontschuldigen, want elke bank is ingeschakeld om giften in ontvangst te nemen. En er zal wel niemand zijn, die nooit naar de bank gaat of langs een bank komt.

Springhill gaat ook ons aan. De bewoners ervan zijn onze buren, onze naasten. Hun kostwinners zijn dood en werden begraven. Inplaats van inkomsten zijn er grote uitgaven. Droefheid wordt gevolgd door zorg. Nog 7 mannen werden enige dagen later gered, maar vele gebeden werden niet door een wonder beantwoord.

Maar daarmee is het bidden niet opgehouden. "Give us this day our daily bread", zal de mijnwerkersvrouw bidden met haar vaderloze kinderen. Misschien wil God ook Uw en mijn gift gebruiken ter verhoring van de gebeden van Springhill.

Ad. O.

The Miracle

The silence of that tomb
Heard prayers of twelve trapped man.
A hymn of trust was sung,
If none can help, God can.

And anchored in that hope,
They heard the muffled sound
Of rescuers digging through
Debris of coal — heaved ground.

The silence of that tomb,
Hunger and thirst, the dark
All lighted now with hope
That outshines death so stark.

That tomb with sound proof walls
For six days, closed, secure,
Became a tomb of faith;
"By God we shall endure."

The silence of that tomb
Sealed twelve in close confine
To death, but closer still
To God and power Divine.

The earth seeped open, Hark!
What tongue, what pen can tell,
The power of prayers and tears
That wrought the miracle?

The silence of that tomb
Effaced the horrors qualm,
For He who scorned the grave
Had come to rescue all.

O, loved ones of the dead,
We cannot grasp God's will,
Why they were sacrificed alive,
Let's trust Him, and be still.

The silence of a tomb
Will hold no fear for those
Who will accept the miracle
Of Faith, that Christ Arose.

The miracle of the tomb
Has banished fears for me,
For death is swallowed up
Into His victory.

J. V.

This poem has been written by one of our readers, who was inspired after reading and listening to the reports about the rescue of the miners in Springhill.

REMEMBRANCE DAY
1958

Wat is het al een lange tijd geleden
Mijn jongen, dat jij naar de Army ging!
Wat ging je blij! — Je had er om gebeden —
Omdat je hart aan 't vrije leven hing.

En ieder jaar, geteld weer bij 't verleden
Dan reis ik — in gedachten — naar jou graf,
In 't vreemde land, waar jij eens hebt gestreden
Naar 't volk, waarvoor jij toen je leven gaf.

Bij duizenden staan daar de witte kruisen
In lange, rechte rijen opgesteld.
In 't ver Europa staan ze, tussen oude huizen
Of — op een eenzaam kerkhof in het open veld.

Je ligt daar nu bij al je kameraden
Waarvan niet éène moeder aan hun sterfbed stond.
Wel hoorden wij van jullie heldendaden,
En dan als slot: Je graf in vreemden grond.

Wat ging je blij en moedig van ons henen!
Wat deed je met je héle hart je plicht!
Maar, wat heef* KORT de zon je pad beschenen,
En werd je jong geroepen voor 't Gericht!

Wat ging je "overzee" met mooie idealen,
Maar ach, hoe gleden ze tussen je vingers door
Toen plotseling de dood er was om jou te halen
En jij je kostbaar leven met je ideaal verloor!

En hoe . . . ? M'n jongen, HOE heb je gestreden?
Hoe WAS het je, eer dat je ziel ontvlood?
Heb je onnoemelijk veel pijn geleden?
Of stierf je een "zeer plotselingen" dood?

Deez' vragen zullen méér dan duizend moeders vragen
En tranen wellen op, dan duizend keer.
Omdat wij niet — slechts éénmaal nog — je zagen,
Ons eigen kind niet konden helpen meer.

Wéér is 't Remembrance day in 't hele land,
En wéér gevoelen wij die on-ontknoopb're band
Die zelfs geen dood ooit los kan maken —
De band, die bindt een moeder aan haar kind,
Een band die lang voor de geboorte al begint,
En BLIJFT vanaf wij droegen in onz' schoot
Tot óver jullie graf, tot aan onz' eigen dood.

Doch ééne hoop is in 't gewonde hart gebleven:
O God, gaaft Gij hem Uw Genade door UW Zoon —
DAN zal ik onze zoon straks weerzien voor Uw Troon.

Een Moeder

(Bij het zien van een foto uit Holland waar een Canadese moeder neerknielt bij het graf van haar zoon die in '45 gevallen was.

Nieuwe Vice-Consul te London, Ontario

Bij Koninklijke Besluit van 16 September 1958 heeft H. M. Koningin Juliana op zijn verzoek eervol ontslag verleend aan Prof. Dr. D. L. BARTELINK als Vice-Consul der Nederlanden te London, Ontario.

In plaats van Prof Bartelink, die om gezondheidsredenen genoodzaakt was zijn functie neer te leggen, is bij hetzelfde Koninklijk Besluit benoemd de heer N. J. J. van Wijk, Manager van de St. Willibrord Credit Union aldaar.

De heer van Wijk is 51 jaar oud en verblijft sinds Juni 1956 in Canada. Het nieuwe adres van het Vice-Consulaat te London luidt: 150 Kent Street, telefoon HU 7-2203.

Een belangrijke wijziging is nog dat het ressort van dit Vice- Consulaat is uitgebreid en voortaan omvat de counties Middlesex, Oxford, Elgin, Huron en Perth. Alle in deze graafschappen woonachtige Nederlanders dienen zich voor consulaire aangelegenheden dus tot de heer Van Wijk wenden.

Vergadering van Bijbelstudiegroep

SARNIA. — In de First Chr. Ref. Church werd door de Bijbel Studiegroep een vergadering gehouden o.l.v. Rev. Cooper, waar prof. Dr. H. Evan Runner een belangwekkende rede hield in verband met Hervormingsdag. Professor Runner is verbonden geweest aan het Westminster Seminary te Philadelphia, maar na een studie aan de Vrije Universiteit te Amsterdam werd hij verbonden aan Calvin College and Seminary te Grand Rapids. In zijn rede greep hij terug op de geschiedenis van het Calvinisme in Nederland, er op wijzende, dat Jezus de grote Hervormer is.

Door terugkeer tot het Woord Gods is er vernieuwde en verbrede activiteit gekomen in de kerk der Reformatie. Ook in Noord Amerika moet onze activiteit altijd door dat Woord van God gevoed worden. De wet Gods is allesomvattend en niets kan aan Zijn heerschappij ontkomen. De mens heeft daarin individueel een verantwoordelijkheid om God in alles te dienen en Hem lief te hebben.

Aan deze prachtige avond werd medewerking verleend door de organisten John Janssen en Herman De Jong op het mooie pijporgel dat deze kerk bezit. Samenzang werd geleid door Mr. De Jong. Rev. Quartel van Wyoming sprak een slotwoord. De volgende morgen, Zaterdag 25 October, werd naar aanleiding van Prof. Runners rede nog een discussie gehouden in de Second Chr. Ref. Church, waarbij de spreker vooral wees op de noodzaak van een vernieuwing van het Christelijk leven in Noord Amerika.

WERKLOOSHEID NOG ZORGWEKKEND

Hoewel de economen menen, dat de tijden weer beter worden en dat de "recession" het dieptepunt voorbij is, ziet het er met de werkgelegenheid in Canada nog niet bijzonder rooskleurig uit. In de tweede helft van September bleek een belangrijk hoger percentage van de Canadese arbeidsgroep werkloos te zijn, dan vorig jaar September, n.l. 4.4 procent tegen 3.2 procent een jaar geleden. Het is dus helemaal niet zeker of er dit winter minder werkloosheid zal zijn dan vorig jaar. Bovendien is er nog het verschil, dat velen van de werklozen al zo lang werkloos zijn, dat zij niet meer kunnen trekken van de Unemployment Insurance, terwijl het vorig jaar meest nieuwe gevallen betrof, die tenminste nog een bescheiden inkomen uit deze sociale voorziening ontvingen.

MOEDERS!
Gebruikt Z.B.T. Baby-Poeder

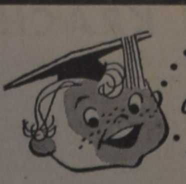

ALLEEN Z.B.T. BABY-POEDER STOPT LUIER IRRITATIE
ALLEEN Z.B.T. BABY-POEDER HOUDT HUIDJE DROOG
ALLEEN Z.B.T. BABY-POEDER BEVAT VERZACHTENDE OLIJF-OLIE

GEBRUIKT EN VERTROUWD DOOR 1700 ZIEKENHUIZEN

Van Delft's Bookhouse

Het van ouds bekende adres voor al Uw boekwerken.
Voor Zondagsscholen ruime keuze. Kinderboeken, grote verscheidenheid. **Christmas Cards,** met en zonder tekst ($ 1.10 postpaid).
Vraagt onze nieuwe Catalogus.
223 HESS STREET SOUTH
HAMILTON, ONT.

HOLLAND CONSTRUCTION COMPANY

GOEDKOPE AANBIEDINGEN VAN
Nieuwe en gebruikte
GREENHOUSES
hotbedsash, heating pipe.
Corner Ridge & Wolverton Rd.'s
GRIMSBY, R.R. 1 Wh. 5-4012

Geschenk Pakketten naar Nederland

Wij zenden nog 5 pond eerste klas Koffie voor U naar een adres in Nederland voor $ 6.00.
Vraag onze catalogus aan voor andere geschenk paketten.
VANDERVEEN'S IMPORTING CO.
1505 Grandville Ave.
GRAND RAPIDS — MICHIGAN
SNIJBOONMOLENS
franco naar Canada, slechts $ 3.75

DUTCH BOOKSTORE
H. VAN PELT
25 Hiawatha St., - ST. THOMAS
Voor het Hollandse boek zijn wij het
VOORDELIGSTE ADRES
Vraagt onze lijsten!

Reis naar HOLLAND
met Holland-Amerika Lijn of K.L.M.
KREEFT'S TRAVEL BUREAU
968 Exmouth St. ED 7-8559
SARNIA, ONTARIO

WILLEM G. POOLMAN
advocaat
notaris
meester in de rechten
200 Bay St., Toronto
tel.: EM 6-3949
's avonds: CH 4-8986
NEDERLANDSE EN CANADESE RECHTSADVIEZEN

Kolen **Olie**
VOOR AL UW BRANDSTOFFEN IS OOK UW ADRES
Lottridge Fuels Limited
Stoney Creek, Ont.
WIJ BEZORGEN IN HAMILTON EN OMSTREKEN
Tel. NO 2-2020
NO 2-8373

Zo branden Ritmeesters

Ritmeesters zijn ook in Canada de meest gerookte Nederlandse sigaren

Alleen de fijne aroma,
het lange rookgenot
en . . . de populaire prijzen
hebben dit mogelijk gemaakt.

Onder andere verkrijgbaar in:

CAPO SIGAREN,	in	doosjes	van	10	stuks	$ 1.00
HALF CORONA	„	„	„	5	„	$ 0.55
CHIC „	„	„	„	10	„	$ 1.25
PARMANT „	„	„	„	10	„	$ 1.50
IDEAL „	„	„	„	10	„	$ 2.00

DIVERSE ANDERE SOORTEN

Houdt U van een senoritas?

SALUTO,	doosje	van	10	stuks	$ 0.50
REGIO,	„	„	10	„	$ 0.90
PIKEUR	blikje	„	20	„	$ 1.75

VAN'S IMPORTING LIMITED

Importeur van Ritmeester Sigaren en Douwe Egberts tabakssoorten

Box 314 Hamilton, Ont. Phone JA 8-3769

HEBT U EEN BAAN NODIG?
WIJ HEBBEN ER EEN VOOR U ZONDER KOSTEN
Voor halve dagen of voor vast.

Dienstboden (intern), Keukenmeiden, Kelnerinnen, Schoonmaaksters, Hulp voor Moeders, Hulp voor Onderhoud, Echtparen voor de huishouding enz.
Enige kennis der Engelse taal verlangd.
Tevens:
Secretaressen, steno-typisten, IBM-bedieners, boekhouders en alle andere soorten ervaren kantoorbedienden.
Tevens:
Ervaren verkopers, verkoopsters, Agenten voor fabrikanten, tekenaars en technici, enz.
Practische kennis der Engelse taal vereist.
EMPLOYEES UNLIMITED
76 Church Street, Toronto 1
Empire 6-3571

Voor
BURGEMEESTER
van Toronto
CORNISH X

HET BOEK

Het werk zat er weer op voor een dag, en welvoldaan kwam ik thuis. Ik begroette mijn trouwe vrouw Katrien en meteen was ik op mijn hoede, want ik voelde: er is iets. Katriens aangezicht was niet ls gisteren en vanmorgen. Ze deed nogal koel en laatdunkend. Ze had een neerbuigende toon in haar stem, alsof ze het woord richtte tot een kwajongen, die iets minderwaardigs had uitgehaald. -D'r is ook een pakje voor je gekomen, sprak ze met opgetrokken neus. Het pakje lag geopend op tafel. Het bevatte een boek:

ARIE DOF:

"ARIE EN KATRIEN IN CANADA."

...Dat stond erop. Meteen begreep ik de houding van mijn vrouw. Dat was haar manier van opvoeden. Ze wilde mij klein, nederig en deemoedig houden. Ik begreep de wenk, en daarom deed ik ook maar, alsof er niets bijzonders aan de hand was; alsof het een dagelijks verschijnsel is, dat Arie Dof, fruitkweker in Nederland en timmerman in Canada, boeken schrijft over het immigrantenleven in Canada. Dus vroeg ik om een kop thee met een koekje en liet ik het boekje het boekje. Doch dit bleek ook niet de juiste houding te zijn. -Doe nou niet alsof . . ., zei Katrien geringschattend. Ik wist me geen houding meer te geven.

Mijn opwinding verbergend, begon ik nonchalant in het boek te bladeren, en ja, daar stonden ze, de mijmeringen, die ik in mijn onnozelheid de laatste jaren voor Calvinist-Contact had geschreven. Er waren ook mooie plaatjes bij. Ik deed zo mijn best, om mijn trots in te houden, dat ik het er benauwd van kreeg. Dit wekte blijkbaar Katriens medelijden op, want ze kwam naar me toe, streek me door mijn grijze kuif, en zei goedig: -Ik vind het wel mooi, hoor; als je me maar belooft, dat je er nederig onder blijft. Dit beloofde ik grif, en de lucht was weer helder.

Toen Katrien de kamer uit was om voor het eten te zorgen, probeerde ik eens even, hoe mijn boekske wel leek in de boekenkast.

IMMIGRANTEN-MIJMERINGEN

Daar prijkte het, nieuw en glanzend, tussen de andere boeken: Nelly Van Dijk-Has: Als lichtende sterren; G. Mulder: Batig slot; A. Kuyper: E Voto; Havank: De weduwe in de wilgen; Eekhout: Pastoor Poncke; K. Schilder: Wat is de hel?; Arie Dof: Arie en Katrien in Canada . . .

Ineens herinnerde ik me de belofte weer. Ik besloot nederig te blijven, haalde "Arie en Katrien" uit de kast en legde het middenop tafel neer, zodat de kinderen het wel moesten zien, als ze thuis kwamen.

Dit gebeurde vanmiddag. Het is nu avond en de hele familie is al aan het boek gewend. Ik maakte me nog bijna kwaad onder het eten, toen de kinderen me begonnen te plagen. Ze vonden, dat ik nu maar moest ophouden met mijn alledaags beroep als timmerman, mijn baard en haren moest laten groeien en mij volledig aan de kunst moest wijden. Een van de jongens merkte onder luid gegier op, dat ik nu in aanmerking kwam voor de Nobel-prijs. Kortom, het hele gezin spande samen, om me nederig te houden.

Maar nu, vanavond, nu ik nog eens nadenk over mijn uitgegeven mijmeringen, ben ik om een heel bijzonder reden blij, dat ze in boekvorm zijn verschenen. Want nu hoop ik, dat het gaat gebeuren, dat Arie Dof blijvend in onze immigrantengezinnen komt. Dat hoopt de uitgever ook, maar om een andere reden. Ik wilde zo graag eens naar de naburige provincie British Columbia. Nu kom ik wellicht in Vancouver en Smithers. Ik heb op mijn verlanglijstje staan, om nog eens naar Ontario te gaan, om mijn vrienden bij Sarnia te ontmoeten. Nu kom ik daar misschien thuis. Ja, ik mag zelfs hopen, dat ik in Nova Scotia terecht kom en niet te vergeten in ons oude vaderland, want als men het advies van de uitgever volgt, zal men het boek sturen aan familieleden in Nederland.

Dit is een mooie gedachte, die me dankbaar stemt. Zo kom ik overal, terwijl ik toch thuis blijf. Ik kom overal en toch hoef ik het Katrien niet aan te doen, dat ik haar verlaat en op reis ga, want ze kan geen dag zonder me.

-Poch, zegt Katrien, -verbeeld je nou niks! Ik zou wel eens willen zien, wie . . . En daar is het twistgesprek al geboren, dat draait om de vraag: Wie kan het slechts buiten de andere?

Namens de uitgever en mijzelf wens ik "Arie en Katrien in Canada" heel veel lezers toe. Ik kom graag overal . . . samen met Katrien!

Arie.

Globe-Travelservice

HET NEDERLANDSE REISBUREAU VOOR AL UW REIZEN

GEEFT TOCH . . .
MEER VOLDOENING

212 MAIN STREET, NEWMARKET, ONT., PHONE TW. 5-4891
Agent voor alle scheepvaart- en luchtlijnen

ON YOUR WAY

BEWARE — REMEMBER

"Then beware lest thou forget Jehovah." Deut. 6 : 12(a)

"Remembrance Day" or Veterans Day" is but a few days off. We are called upon to remember the sacrifices which members of the armed forces have made in their fight for freedom, justice, and equity. We must not forget the sacrifices lest we forget those who made them and the cause for which they made them. This is so easy to do in our materialistic age in which **values** are interpreted in terms of dollars and cents.

Israel is forewarned not to forget their covenant God when they shall have ceased their wanderings in the wilderness and have become settled in the promised land flowing with milk and honey. The thought expressed in the context is that they "never had it so good" before! They must not forget God then. **He** gave them this land and **they need to depend on Him now** just as much as during their wilderness journeys. Besides, they must not forget **His claim** on their lives and follow the false religious pattern or patterns of the land in which they came to live. They must maintain their distinctiveness at all costs, and, in so doing, be witnesses to and of their covenant God.

These words of scripture are applicable in our day as well. The dangers involved are not imaginary; not less but **more** real. **Gold,** not God, reigns, and so often takes priority. Form, not fervency, characterizes religious worship, and dimness, not distinctiveness, are the **earmarks of doctrine.**

Let us not forget the God and the faith of our fathers. Let us not forget to let the light of His Word shine upon all of life. Let us not forget to place the Kingdom of our Lord and Saviour first and foremost in all of life. Let in this sense **every** day be "Remembrance Day".

D. Mellema.

Weekly X-Word Puzzle

ACROSS
1. Brightly colored fish
5. Express
11. Contest
12. Paris museum
13. Chief
14. Harmonizes
15. Monetary unit (Rum.)
16. Shield
17. Property (L.)
18. Quivers
21. Delay
23. Possesses
27. Past
28. Slight taste
30. Chinese weight
31. Large volume
33. Foreigners
35. Did over
37. Wine receptacle
40. Put on
41. Sheltered side
44. Relinquish
46. Hindu deity
47. Straightened (var.)
48. Cuckoos
49. Booths
50. Leer

DOWN
1. Spoken
2. Peel
3. Familiarize
4. Principal tribe of the Miao
5. Coal
6. Rascal
7. Belonging to us
8. Affirm
9. American Indian
10. Imprisoned Nazi
16. Organs of hearing
19. Exclamation
20. Thus
21. Rodent
22. Self
24. City (W. Va.)
25. Girl's nickname
26. Distress call
29. Scheme
32. Erbium (sym.)
34. Fish
36. Bordered
37. Macaws
38. Thaw
39. Ceylon, Burma, etc.
42. Wicked
43. Comfort
45. Tavern
46. —— Paulo, Brazil

OPLOSSING VAN VORIGE WEEKS PUZZLE.

In de optelsom

CROSS
ROADS

DANGER, waarvan het gegeven S is 3 bekend was, kwam U naar wij hopen tot de slotsom van 158746.

Alle andere oplossingen zijn fout.

ANKE

door

FOKA VAN LOON

KORTE INHOUD: Anke is een meisje, dat het niet gemakkelijk heeft in het leven. Ze heeft een gevoelige natuur en haar vrolijke hartje wordt vaak gekwetst door de neerdrukkende, sombere levenshouding van haar moeder. Haar vader is een warmhartige dorpssmid die haar beter begrijpt dan haar moeder. Ze is in de wolken als ze toestemming krijgt om naar de Mulo in de stad te gaan en we treffen haar aan op haar eerste Mulo-dag terwijl ze met lood in de schoenen naar die vreemde wereld fietst. Een jongen, die naar dezelfde Mulo gaat, montert haar wat op . . .

(9)

De jongen geeft een uitroep van schrik. "Hoor! daar slaat het al half en om kwart voor negen begint de school. Ik stap op."

Anke fietst alsof het zo hoort naast hem voort en vraagt: "Op welke school ga jij?"

"Naar de mulo van mijnheer Leens."

Verrast kijkt ze op. "Jó, wat enig!" juicht ze dan, "nu hoef ik niet alleen, ik loop ook op die school, zie je. Vandaag voor 't eerst!"

Piet knikt vaderlijk naar haar. — "Ik zit in de derde," vertelt hij dan.

"Bar spijtig," treurt Anke. "'t Zou leuker geweest zijn in dezelfde.

Piet gnuift even en informeert neerbuigend als tot een heel klein meisje: "Waar ben je eigenlijk bang voor? Voor die andere meide? Ben je helemaal niet goed? Die zijn vandaag ook voor 't eerst en kennen elkaar voor 't grootste deel ook niet." Dit is een geheel nieuw gezichtspunt voor Anke, ze kikkert er helemaal van op.

"En de meesters, hoe zijn die?" Anke maakt gretig van de gelegenheid tot vragen gebruik.

"Mijnheer Leens, die is niet makkelijk, ik bedoel om gijn bij te maken en daar heb je "peper en zout", daar kan je ook gerust voorzichtig mee doen, maar de andere, nou je zult zelf wel zien. 't Is soms een jofele boel."

Anke wordt er stil van. Wat die jongen daar vertelt komt als uit een andere wereld tot haar. Ze voelt zich naast deze Piet, die zo kerelachtig en volwassen doet, als een bewaarschoolkindje.

Ze is blij, dat ze dadelijk naar binnen kunnen.

"Maak je maar niet naar, je hebt eerst "de Geit", fluistert de nieuwe kennis haar ten afscheid toe, terwijl hij zijn eigen lokaal binnen gaat.

Het uiterlijk van mijnheer ter Hulst, toegenaamd "de Geit", beantwoordt volkomen aan zijn bijnaam.

Hij heeft, blond en blank als hij is, een bijna kinderlijk voorkomen. Daarvan is hij zichzelf hinderlijk bewust en hij went alles aan om dit euvel der natuur zoveel mogelijk te maskeren. Dies liet hij zich een baardje groeien waarvan de kleur naar 't rossige overhelt. Maar, o jammer, het doel, zijn prestige bij de leerlingen te vestigen, heeft hij totaal gemist tot nu toe. Daarom heeft hij zich voorgenomen deze nieuwe klas dadelijk te imponeren door een waardig optreden. Hij zal de puntjes op de i zetten. Dit loffelijk streven mislukt echter weer schromelijk. Ook Anke spreekt na een paar dagen met een geringschattend lachje over "mijn thema's voor "de Geit"."

Maar daar wordt door moeder Cornelia, die veel voelt voor de handhaving van 't gezag, subiet een stokje voor gestoken.

"Heb die man ook nog een åre naam?" vraagt ze.

"Ja, ik geloof van mijnheer ter Hulst of zo."

"Nou, dan zou 'k het daar maar op an houde," raadt moeder haar aan, met dat timbre in haar stem, waar Anke respect voor heeft. Ze spreekt dan ook niet tegen, maar overlegt bij zichzelf, dat moeder geen sikkepitje begrip heeft van bepaalde schoolzaken.

Stel je voor. Ze zouden haar gauw een heilig boontje schelden, als zij alleen heel netjes over mijnheer ter Hulst zou praten. De anderen zouden amper aan weten, wie ze er mee bedoelde.

Nee, Anke leert spoedig een hemelsbreed onderscheid te maken tussen de sfeer thuis en in school.

Al heel gauw heeft ze zich naam verworven om de onovertroffen wijze, waarop ze alle onderwijzers, het Hoofd incluis, sprekende ten tonele kan voeren. Ze wacht er zich echter wel voor deze gave voor haar moeders oor te demonstreren.

En toch branden haar vaak de verhalen op de tong, omdat er elke dag wel een nieuwe belevenis is.

Vroeger gleed haar schoolleven als een rimpelloos beekje voorbij; emoties kwamen zelden voor, maar nu rijen de gebeurtenissen eindeloos gevarieerd aan. De gemoederen zijn altijd in beweging. Er is een deel der leerlingen, dat toch maar niet tegen die mijnheer Leens kan, met z'n krakend sarcastische neusstem. Hij maakt ze, alleen al met z'n stekende ogen zó zenuwachtig, dat ze een les, die ze even te voren prompt konden opzeggen, bij hem zitten te verbroddelen met vuurrode konen en klamme handen.

Vandaar, dat ze dan als reactie bij mijnheer ter Hulst uit de band springen en om elke kleinigheid moeten stuiplachen.

Daar gaat het dan, gezien uit 't standpunt der leerlingen, recht plezierig toe.

Er fluit een jongen vóór aan de klas.

"De Geit" gebiedt stilte en vraagt: "Doe jij dat Henk?" Henk gniffelt, als één die er meer van af weet, maar zegt der waarheid getrouw: "Nee, mijnheer!"

Maar deze houdt aan op bijna smekende toon: "Ik weet, dat je 't doet, Henk."

Henk zwijgt verbolgen over zoveel wantrouwen en twijfel aan zijn waarheidszin.

Daar fluit weer iemand, maar nu lijkt 't van de achterste banken te komen. Radeloos laat de getergde van Henk af en ijlt verder op om de plaaggeest te ontdekken.

Natuurlijk lukt hem dit niet, maar wel heeft de klas haar doel bereikt, een groot deel van 't lesuur is reddeloos verloren.

Anke lacht wat met de anderen mee, maar in haar hart schuilt een diep medelijden met mijnheer ter Hulst, die door dergelijke plagerijen zó uit zijn evenwicht raakt, dat het lijkt, alsof hij lust gevoelt in huilen uit te barsten. Dan vraagt ze zich zelf af, waarom juist deze leraar, die nooit iemand in 't zonnetje zet en je altijd zoveel mogelijk ter wille is, zoveel wordt getreiterd. Waarom halen ze toch niet eens een boevenstreek uit bij mijnheer Leens?

Daar zou ze, dat weet ze zeker, wel behagen in scheppen.

Moeder zegt altijd: die wat verdient moet wat hebben; maar dit gaat in de wereld van de volwassenen niet op, vindt Anke, want mijnheer Leens, die zou 't terdege verdienen, maar er is nooit iemand, die hem ook maar een stro in de weg legt. Ieder vreest zijn scherpe spot en zijn onaangename bijtende manier van terechtwijzen. Ook Anke heeft voor hem gesidderd — maar sinds de tijd, dat bij haar is komen vast te staan, dat mijnheer Leens vals is, heeft zij haar angst voor hem verloren. Tot die ontdekking kwam ze op de dag, dat de oudste zoon van mijnheer Leens, pas geslaagd voor onderwijzer, voor een zieke leraar moest invallen.

Ze hadden juist Dierkunde. De bij moest worden behandeld.

Nog maar net is Leens Junior begonnen, of daar komt tot zijn zichtbare ontsteltenis en groot ongenoegen van de leerlingen Senior binnenmarcheren, met het kennelijk doel het hele uur te blijven en te zien, hoe dit experiment gelukt.

Hij plant zich achter in de klas op een stoel en houdt de ogen in afwachting gericht op zoonlief. Deze voelt zich onder deze vaderlijke blikken allesbehalve behagelijk en zwijgt een wijle.

Maar de stem Seniors kraakt: "Ga uw gang maar Mijnheer Leens, wij krijgen een verhandeling over de bij, meen ik?"

Junior verwijt zich eigen stommiteit, dat hij aan deze mogelijkheid geen ogenblik heeft gedacht. Hij zou zich dan grondiger hebben geprepareerd.

(Wordt vervolgd.)

GEMEENTERAADSVERKIEZING

(Can. Scene) — Gedurende de eerstkomende weken zullen vele duizenden Canadezen hun stem uitbrengen in de gemeentelijke verkiezingen door het gehele land. Er zullen echter ook enige duizenden zijn die — zij het door onverschilligheid of onwetendheid, zij het met een andere verontschuldiging — niet de moeite nemen voor deze verkiezingen op te komen. Vrij en geheim stemmen is een van de privilieges van de democratie, maar vele — te vele — Canadezen passen liever hun recht toe niet naar de stembus te gaan.

Te vele Canadezen vinden gemeentelijke verkiezingen ook niet belangrijk genoeg; met het gevolg dat in vele steden en gemeente het aantal uitgebrachte stemmen bedroevend laag is, tenzij het een uitgesproken twistpunt betreft zoals een voorgestelde verandering in de drankwet, goedkeuring van een hoge gemeentelijke uitgave of een vurige strijd om het burgemeesterschap.

In Australië is stemmen verplicht gesteld. In Sovjet-Rusland en andere totalitaire landen is het misschien niet verplicht, maar wie niet stemt wordt er wel op aangekeken. In Canada kan men al dan niet stemmen naar eigen goedvinden. Maar dit neemt niet de duidelijke verplichting weg, Uw recht om Uw stem uit te brengen, uit te oefenen.

Controller Joseph Cornish van de Toronto City Council maakt dit als volgt duidelijk: "Men moet niet alleen de privileges van vrijheid aanvaarden, maar eveneens de verantwoordelijkheid op zich nemen die er mee samengaat. Een van deze verantwoordelijkheden is het uitbrengen van Uw stem."

Mr. Cornish vestigt er ook de aandacht op dat in dit land gemeentelijke besturen relatief belangrijker zijn in het staatsbestel dan dit in vele Europese landen het geval is.

"Ook geloof ik" zegt hij, "dat de gekozen gemeentelijke vertegenwoordiger in Canada het volk nader staat. Indien ge een werkelijk probleem hebt, waar het gemeentebestuur mee te maken heeft, dan kunt ge Uw vertegenwoordiger opbellen en hem de zaak uitéénzetten. Hij heeft dan de verantwoordelijkheid een onderzoek in te stellen en zo nodig handelend op te treden."

Onze gemeentelijke besturen beschikken over de besteding van honderden millioenen dollars aan belastinggelden. De Boards of Education, die gewoonlijk tezelfdertijd gekozen worden, beschikken over nog meer. Hoe kunnen we ons beklagen over de manier waarop onze plaatselijke belastinggelden worden besteed, indien we nog niet eens de moeite nemen om te stemmen?

Wie zijn stemgerechtigd voor gemeentelijke verkiezingen? De verordeningen hieromtrent verschillen soms enigszins in de diverse gemeenten, maar over het algemeen worden de volgende eisen gesteld:

- Men moet Canadees staatsburger zijn of Brits onderdaan.
- Men moet tenminste 21 jaar zijn.
- Men moet de eigenaar zijn van onroerend goed, of huurder daarvan, of de echtgenoot(e) van de eigenaar of huurder van onroerend goed. De definitie van de huurder (tenant) kan in de verschillende gemeenten anders zijn; gewoonlijk wordt daarmee bedoeld diegene die twee of meer kamers in huur heeft, daarin slaapt en zijn maaltijden bereidt. De huurders van kamers en kostgangers zijn gewoonlijk niet stemgerechtigd bij gemeentelijke verkiezingen. (Zij zijn wel stemgerechgerechtigd bij provinciale en federale verkiezingen.)

Voor verordeningen (by-laws) waarbij goedkeuring wordt gevraagd voor het uitgeven van publieke gelden, wordt het stemrecht meestal beperkt tot die personen die eigenaar zijn van ontroerende goederen. De reden voor deze restrictie is dat het grootste gedeelte van de gemeentelijke belastingelden wordt opgebracht door belastingen op ontroerende goederen (huizen, winkels, kantoorgebouwen, fabrieken, landerijen enz.).

Indien U er niet zeker van bent of U op de kiezerslijst van Uw gemeente of stad staat, en of U stemgerechtigd bent, dan kunt U zich hiervan op de hoogte stellen bij het kantoor van de gemeentesecretaris (City Clerk). Vergeet echter niet dat het onwettig is te stemmen wanneer de plaatselijke verordeningen U op enigerlei wijze uitsluiten.

Overtuigt U er van dat U stemgerechtigd bent. Overtuigt U er ook van dat Uw naam op de kiezerslijst vermeld staat — blijft dan op de plaatselijke stemdag niet thuis, maar stemt!

CROSSWORD ANSWER

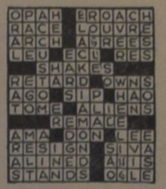

Betere kwaliteiten en lagere prijzen geeft dubbele besparing!!

AFDELING CANADESE MEUBELEN, BEDDING, VLOERBEDEKKING, APPLIANCES, T.V. EN RADIO: **52-54 Main St. South, Weston**

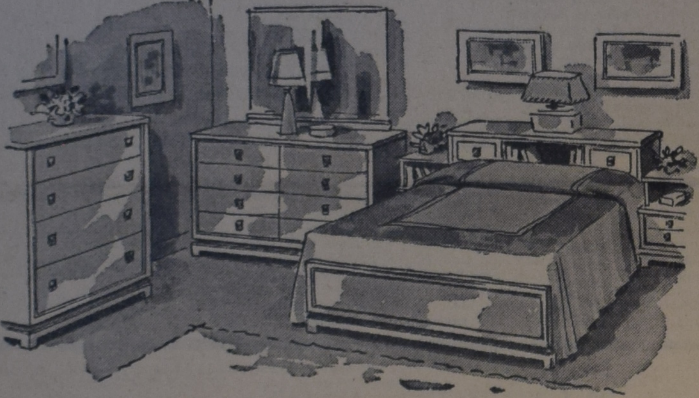

Momenteel hebben wij een

SPECIALE AANBIEDING van SLAAPKAMERS

Prachtige uitvoering in seamist, 10-delig compleet, met binnenvering-matras, spiraal, kussens, geslepen spiegel, normaal $279.00. NU SLECHTS **$199.00**

U kunt te kust en te keur gaan in onze welvoorziene showrooms. In iedere prijsklasse ruime verscheidenheid in tinten en modellen. En onze prijzen zijn lager dan waar ook!

Het is nu tijd om een T.V. of Hi-Fi te kopen! 21" T.V. reeds vanaf $229.00

Prachtige **Philips Radio-gramofoon combinatie,** in luxe salonkast, drie luidsprekers, automatische platenwisselaar. Een van de mooiste toestellen, die U kunt kopen. SPECIALE AANBIEDING **$199.00**

WIJ HEBBEN
Opklapbedden
Divanbedden
Continental bedden

UIT ONZE TAPIJTAFDELING: Wij hebben prachtige Hollandse tapijten, modern en klassiek, o.a. Haar-velours, Boucle, Kroon- en Desso-tapijten. Cocosmatten en Cocostapijten.

AFDELING IMPORT MEUBELEN: **4846 Yonge St., Willowdale**

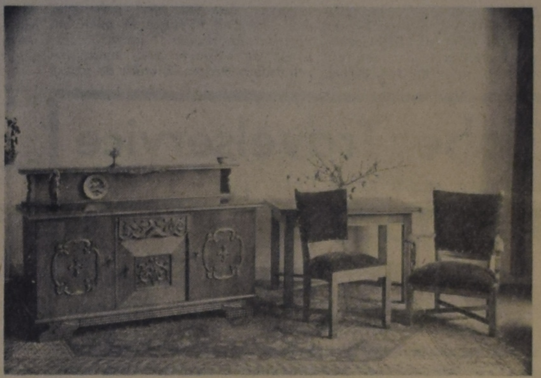

Iedere boot uit Holland brengt nieuwe zendingen van die prachtige meubelen. Of U nu van de moderne of van de klassieke Gothische stijl houdt: U vindt het in onze showroom. De constructie is 100 procent gegarandeerd voor het Canadese klimaat. Bekledingsstoffen: honderden tinten en soorten, maar allemaal van de beste kwaliteiten uit Holland en Scandinavie. Ruime keuze in losse stoelen, tafels, theemeubels, wandcombinaties, e.d.

DE BOER'S FURNITURE

WESTON
52-54 Main Street South
CHerry 1-1201

BETAAL GEEN HOGE FINANCE CHARGES
Betaling kan voor U gemakkelijk geregeld worden.
Bij DE BOER betaalt U slechts **6%** INTEREST

WILLOWDALE
4846 Yonge Street one block north of Sheppard Ave.
BAldwin 5-3446

Van Meegerens Leerling liet zich niet omkopen

Meer dan tien jaar na zijn dood heeft Han Van Meegerens naam nog zoveel aantrekkingskracht en mysterie, dat er geen betere manier om bekendheid te krijgen bestaat, dan te zeggen, dat men een leerling van hem is.

Egbert Oudendag, een uit Nederland geëmigreerde kunstschilder te Dundas, Ont. is de enige, die dit naar waarheid verklaren kan en hij laat dat dan ook niet na. Want zelfs in Canada is de naam van de grote "vervalser" Van Meegeren welbekend en terwijl er in Nederland voor hem, noch voor zijn leerling een plaats was in de kunstwereld, schijnt men in het buitenland er wel anders over te denken. Van Meegeren was erkend en werd rijk door zijn werk in Frankrijk, Engeland en Zuid Amerika, maar Nederland geloofde niet in hem. En ook Oudendag kon, als leerling van een "vervalser", in Nederland zich nimmer ontplooien zoals thans in Canada.

We zijn een middagje bij Egbert Oudendag op bezoek geweest en in z'n atelier heeft hij ons het verhaal verteld van de geniale Van Meegeren, die de Nederlandse kunstkenners bij de neus nam.

Het werd een boeiend verhaal, kaarvan we ons verschillende fragmenten nog herinnerden. Maar het was voor het eerst dat we hoorden van de rol, die Oudendag zelf, als leerling van Van Meegeren, in het proces heeft gespeeld.

★

"Het was een zeldzaam wonderlijke geschiedenis," vertelt Oudendag, "want daar stond een beklaagde in de beklaagdenbank zichzelf zo hard mogelijk te beschuldigen, terwijl men hem niet geloven wilde en met alle macht probeerde, zijn onschuld te bewijzen. Immers, Van Meegeren was niet betrapt, maar hij had zichzelf aangeklaagd als een vervalser, teneinde aan te tonen, dat de kunstcritici in Nederland geen knip voor de neus waard waren. En dat moest tot elke prijs voorkomen worden. Toen eindelijk Van Meegeren inderdaad schuldig bevonden werd, was dat voor hem dus eigenlijk de overwinning, waarop hij z'n hele leven gehoopt heeft en die hem tegelijk zijn levenskracht gekost heeft, zodat hij enkele weken later in gevangenschap gestorven is."

"Hoe is dat nu eigenlijk gegaan, meneer Oudendag?"

"Kortweg zo. Van Meegeren dacht dat hij talent had en de critici meenden van niet. Hij . . ."

"Neem me niet kwalijk, maar U zegt, hij **dacht** dat hij talent had. Bedoelt U daarmee, dat hij het niet had?"

Bij zulke interrupties trekt er een welwillende grijnslach over Oudendag's gezicht. Hij is eraan gewend, dat men hem min of meer "verhoort" en hij heeft niet alleen zijn antwoorden klaar, maar zoals later bleek, ook alle bewijzen in de vorm van krantenknipsels, boeken, foto's enz. Zijn verhaal kan wel tegen een stootje.

★

"Van Meegeren was inderdaad buitengewoon talentvol, maar hij werd ten onrechte niet erkend," is zijn mening. "En hoewel Van Meegeren rijk werd door zijn werk in het buitenland — zijn normale honorarium voor een portret was 8.000 pond Sterling — kon hij zijn bitterheid tegenover zijn vijanden in Nederland niet kwijt raken. Hij woonde in die jaren voor de tweede wereldoorlog in Zuid Frankrijk, waar hij een villa bezat en een kasteel, behalve de flatgebouwen en het hotel, die hij in Amsterdam bezat.

In Zuid Frankrijk heeft hij toen in stilte zeven maand gewerkt om te bewijzen, wat hij eens tegen de Nederlandse kunstcritici gezegd heeft, dat ze met al hun gewichtigheid nog niet in staat waren, een echte oude meester van een valse te onderscheiden. En zo ontstond het beroemde schilderij "De Emmausgangers", dat na zorgvuldige kunstbewerkingen er uitzag, alsof het in de tijd van Vermeer gemaakt was. Een handtekening, gelijkend op die van Vermeer en de gehele stijl van het schilderwerk waren verder voldoende, om het nagejaagde doel te bereiken.

Door middel van een tussenpersoon werd dit schilderij onder de aandacht van de Nederlandse kunstkenners gebracht, die een luid gejuich aanhieven, het voor veel geld aankochten en er allerlei diepe en nieuwe eigenschappen van de grote schilder Jan Vermeer Van Delft in herkenden.

Niemand wist, waar het schilderij werkelijk vandaan kwam. Daarvoor was een verhaal bedacht van een oud-Nederlandse adellijke familie, die in Italië aan het verarmen was en via tussenpersonen af en toe een schilderij wilde verkopen, maar zelf niet bekend wenste te worden.

De immigrant-kunstschilder Egbert Oudendag toont hier een door hemzelf geschilderd portret van zijn leermeester Han Van Meegeren, wiens geruchtmakende geniale vervalsingen van de Oude Meesters het onderwerp zijn van het hierbij gepubliceerde interview, waarin Oudendag ook vertelt van de interessante rol, die hijzelf in deze geschiedenis heeft vervuld.

Dit verhaal werd geloofd en hierdoor kreeg Van Meegeren kans om gedurende de oorlog nog enkele Vermeers en De Hoogs te "ontdekken", die hij voor grote bedragen aan de man bracht. Een van deze stukken kwam terecht in het kunstbezit van de weeldedronken Hermann Goering. Na de oorlog werd dit ontdekt en de politieke recherche zocht net zo lang, tot ze wist, wie dat kostelijk Nederlands kunstproduct aan de vijand had verkocht (voor 2 millioen gulden). Men kwam terecht bij Van Meegeren, die toen prompt wegens collaboratie met de vijand gearresteerd werd. Het verhaal van de adellijke familie in Italië bleek niet te kloppen, en dus moest Van Meegeren maar eens zeggen, waar hij die schilderijen vandaan had.

Wat hij zich voorgenomen had om als een vrij man te doen, daartoe werd hij nu gedwongen, terwijl hij in een ongunstige positie was, nl. ervoor uitkomen, dat hij die stukken zelf geschilderd had. Men lachte hartelijk en sprak er schamper over, totdat hem gevraagd werd, nog eens onder toezicht zo'n oude Vermeer te maken. Toen was het lachen over en vanaf dat ogenblik werd het een harde en bittere strijd tegen allen, die als kunstkenners of als kunstverzamelaars zich verenigden, om hun eer en de waarde van hun kunstbezit te verdedigen tegen de bijtende ironie van een zichzelf beschuldigende kunstvervalser.

★

Het proces heeft zich twee jaar voortgesleept, dat wil zeggen, de voorbereidingen ertoe. Tot 15 maal toe werd Van Meegeren gezegd, dat zijn zaak voor zou komen en nerveus prepareerde hij zich dan weer, om telkens opnieuw te moeten horen, dat het uitgesteld was. Toen het tenslotte tot een rechtszitting kwam, was hij helemaal niet meer voorbereid."

"Bedoelt U, dat op hem een soort van 'brainwashing' is toegepast?"

"Stellig! Hij is op deze manier volkomen ongeschikt gemaakt voor een behoorlijke verdediging. Ik heb hem zelf dikwijls handenwringend en tandenknarsend aangetroffen. Zijn gezondheid leed erg en enkele weken na het proces, waarin hij tot 1 jaar gevangenschap veroordeeld werd, is hij in de Valeriuskliniek gestorven."

★

"Hoewel zijn overwinning volkomen was en hij daarvoor zijn leven had willen geven, was toch de veroordeling tot 1 jaar gevangenisstraf voor Van Meegeren een grote tegenvaller. Hij had in zijn streven om de kunstkenners een beentje te lichten het geval van Frits Kreisler voor ogen, een naar Amerika geëmigreerde Duitse musicus, die geen erkenning kon vinden. Deze ging, toen hij daarvoor geld genoeg bezat, een reis maken naar z'n oude Vaderland en "vond" daar een tot nu toe onbekende compositie van een bekende componist, ik geloof Beethoven. Dit gaf hij in Amerika uit en het werd een groot succes. Zo maakte hij keer op keer reizen naar Duitsland en kwam met manuscripten terug van verschillende lang gestorven musici, welke geroemd werden om hun schoonheid. Totdat iemand zo vrijmoedig werd Kreisler te vragen: "Hoe is het mogelijk dat U alleen die stukken kunt vinden en niemand anders?" Toen erkende Kreisler heel vrolijk dat hij ze allemaal zelf gemaakt had. Heel Amerika lachte er om en vond hem een geweldige kerel, dat hij zo de kunstkenners, ook in z'n oude vaderland bij de neus had genomen.

Van Meegeren wilde hetzelfde doen, maar in Nederland kon men de humor er niet van inzien. En nog op dit ogenblik, nu het voor vriend en vijand vaststaat dat hij een geniale man geweest is, wil men niets met hem te doen hebben en is zelfs het feit, dat men zijn leerling is geweest, al voldoende om met de nek aangekeken te worden."

★

Hierbij moet opgemerkt worden, dat de "vervalsingen" door Van Meegeren geen nabootsing van bestaande schilderijen waren. Het waren geheel nieuwe schilderijen met vooral bijbelse onderwerpen, zoals De Emmausgangers, De Overspelige Vrouw (verkocht aan Goering), Het Laatste Avondmaal (veelbesproken in het proces), Jezus bij de Schriftgeleerden, enz. Het "vervalsen" zat hoofdzakelijk in de stijl van de kunstwerken en in het kunstmatig verouderen ervan, waarin Van Meegeren als een genie tewerk gegaan is met kleuren, waarvan beweerd werd dat ze niet meer gevonden werden, en met speciale verf, die bij hoge temperatuur snel droogde. Hij rolde zijn schilderijen als ze gedroogd waren in verschillende richtingen om een rond voorwerp, waardoor hij in de verf barstjes en adertjes veroorzaakte, zoals men die ook op oude doeken aantreft. Als ondergrond gebruikte hij zelfs oude schilderijen, die hij gedeeltelijk afkrabde, zodat het linnen echt oud was. In zijn kunstmatig verkregen barstjes smeerde hij inkt, om het vuil in de groeven van oude schilderijen na te bootsen en tenslotte bedekte hij het hele werkstuk met een speciale vernis, dat wat bruingeel aandeed en het kunststuk was klaar om alle deftige deskundigen in Nederland er in te laten lopen.

Slechts met behulp van technische, scheikundige, microscopische en röntgenologische onderzoekingen heeft men tenslotte met volle zekerheid vast kunnen stellen, dat Van Meegeren gelijk had. Toen zag men gebeuren, dat in de standaardwerken van de Nederlandse kunstwereld uitspraken herroepen moesten worden. Pagina's vol lofliederen op de heerlijkheid, de diepheid en de rijkheid van het werk van grote meesters, waren plotseling onbruikbaar geworden en werden vervangen door een korte opmerking. Maar intussen had de kunstkenner Dr. Knuttel toch maar een doctorstitel gehaald met een proefschrift over "De handen van Christus", al had hij vroeger ook altijd beweerd, dat Van Meegeren geen handen tekenen kon.

★

"En wat is nu Uw aandeel geweest in deze geschiedenis?" vragen wij de heer Oudendag.

Weer lacht zijn hele gezicht en zijn handen komen in beweging om ons dit verhaal als het ware in woorden en gebaren te schilderen. Da horen we, dat Oudendag als zoon van een kapper te Raalte door een zuster van Van Meegeren in Deventer werd "ontdekt", omdat volgens haar zijn werk zoveel op dat van haar broer geleek. Van Meegeren was ook zelf door die gelijkenis getroffen en nam Egbert Oudendag als zijn enige leerling aan. Zo maakte Oudendag het proces tegen Van Meegeren mee als toeschouwer en in 1949, na de dood van Van Meegeren, trok hij met vrouw en kind en schildersezel weg uit het land, dat zijn meester noch hemzelf erkenning gaf.

Maar in die tijd liep nog steeds een proces tussen de Belgische professor Coremans en de Nederlandse kunstverzamelaar Van Beuningen, want de laatste wilde tot elke prijs bewijzen dat de in zijn bezit zijnde "Vermeer" echt was. Toen kwam in dit proces een wonderlijke wending, doordat Prof. Coremans in Van Meegerens voormalige villa te Nice een zgn. "voorstudie" vond van "Het laatste Avondmaal", een compleet schilderij, dat slechts in onderdelen afweek van het veelbesproken stuk. Hier was dus bewijs, dat ook het eerstgevonden "Laatste Avondmaal" werkelijk het product van Van Meegeren was.

"Nee," zei Van Beuningen's partij, dat moet onmogelijk zijn. Iemand anders moet dit schilderij gemaakt hebben, alleen om Coremans dit bewijs in handen te geven. En wie anders kan het gemaakt hebben dan de enige leerling van Van Meegeren? Maar wacht, die is pas een half jaar geleden naar Canada geëmigreerd. Hoe kwam hij aan dat geld? Kunstschilders zijn als regel niet rijk. Hij moet daar geld voor gekregen hebben."

En wat deed Van Beuningen? Hij zond een zekere Krijnen uit Utrecht naar Canada met een verklaring, die Oudendag zou moeten ondertekenen, nl. dat hij de auteur van dat tweede "Avondmaal" was en een cheque van tien duizend dollars als beloning voor die verklaring.

Wat kon Oudendag nog voor belang hebben bij de gang van zaken met het proces, nu Van Meegeren dood was? En zeker kon hij wel wat geld gebruiken.

Doch Oudendag liet zich niet omkopen en Van Beuningen stond toen helemaal te kijk. "Hij wilde bewijs kopen", schreven de kranten en daarmee was zijn zaak compleet verloren.

★

"En hebt U met Uw vertrekt uit Nederland bereikt wat U wenst, erkenning voor Uw kunst?"

"Dat is betrekkelijk. Ik heb hier de voldoening, dat mijn werk voldoende gewaardeerd wordt om van te kunnen leven met mijn gezin, maar officieel word ik ook hier niet erkend."

"Wat denkt U van het peil van de Canadese schilders?"

"Er zijn enkele zeer goede schilders in Canada, waar men echter nooit iets van hoort, omdat ze ook geen medewerking hebben. De 'Group of Seven", waar zoveel drukte over gemaakt wordt, is naar mijn oordeel maar heel middelmatig, voortbordurend op het werk van de Franse impressionisten. Enkele goede schilders in Canada zijn Archibald Barnes, Kenneth Forbes, John Russell en Blair Bruce. De laatste is in Hamilton geboren, heeft de Hamilton Art Gallery gesticht en een grote collectie schilderstukken eraan geschonken, maar wordt publiekelijk doodgezwegen, omdat hij niet meer in stijl is."

"En hoe denkt U over de zgn. moderne schilderkunst, waar wij als gewone mensen niet bij kunnen?"

"Niks als "balony", kolder en geknutsel."

"Ziet U ook niet in bepaalde onderdelen van het moderne werk iets, wat "de kunstenaar" alleen maar kan?"

"Nee, voor mij is in dat soort geknoei niets, wat mij aantrekt. De zaak van Van Meegeren heeft wel bewezen, hoe weinig waarde men kan hechten aan de geleerde en diepzinnige uitspraken van zgn. kunstcritici. Dit zijn vaak lieden, die het ideaal van zelf kunstenaar te worden, niet hebben kunnen bereiken en nu zijdelings toch in de kunstwereld blijven, dikwijls jaloers op hen die meer scheppingsgave in hun handen hebben. Als een schilder een haal met zijn penceel doet, kunnen zij daarover pagina's vol kwijlerige dierbaarheden schrijven en ze zien er dingen in, die de schilder zelf nooit in zijn hoofd heeft gehad. Dat Van Meegeren een ontembare lust had om zich op dergelijke personen te wreken is wel te verstaan."

"Wat schildert Uzelf het liefste, portretten, landschappen, stillevens of andere onderwerpen?"

"O, ik denk dat ik het meest op portretten gespecialiseerd ben, maar ik schilder ook wel andere onderwerpen."

★

Toen zijn we eens rond gaan kijken in het huis aan King Street in Dundas, waar vele schilderijen, vooral grote schilderijen de wanden versieren. Er is inderdaad niets "moderns", althans niets "onbegrijpelijks" aan zijn werken. Sommige portretten zijn haast fotografisch van correctheid in details. Af en toe houdt Oudendag een tentoonstelling en mocht zo'n tentoonstelling ooit eens in Uw omgeving komen, dan is een bezichtiging van het werk van deze interessante immigrant zeker de moeite waard.

Ad. Otten.

Reisbureau
Wij verzorgen Uw reis per Schip, Vliegtuig, Bus en Trein.
Verzekeringen
Wij sluiten voorts alle soorten verzekeringen af: Auto, Brand, Levens, Ziekte, Gezinsbescherming, Inbraak, etc.
Bel of schrijf ons voor ervaren en betrouwbare service.
Vraag naar Mejuffrouw v. d. SPEK voor reisinformaties.
O. K. JOHNSON & CO., LIMITED
697 Bay Street · TORONTO 2, Ont. · Tel. EM 6-9488

FIAT — STUDEBAKER
Nieuwe modellen
GEBRUIKTE AUTO'S
EAST END SALES & SERVICE
JOHN ZIJLSTRA, Eig.
ALLE REPARATIES
TEL. 3-0240
„ 3-0241
R.R.3, ST. THOMAS, ONT.

Onder de SCHEMERLAMP

Beste Lezeressen,

We gaan verder met het bespreken van Mrs. B.'s brief over het probleem: hoe houden we onze jeugd vast?

De Here Jezus heeft ons geleerd, dat wij de mensen met Zijn boodschap moeten benaderen op hun eigen terrein. Hij ging om met "tollenaren en zondaren", bezocht hen in hun huizen, at aan hun tafel. Hij ging vissen met de vissers en nam de kleine kinderen liefdevol in Zijn armen. Hij leefde niet als Johannes de Doper eenzaam in de wildernis, maar stond midden in het leven van Zijn tijd. Zijn apostel Paulus schreef, dat hij de Joden een Jood en de Grieken een Griek geworden was om allen te winnen. Onze zendelingen gaan uit en leren de taal en de gewoonten van het volk, waaronder zij arbeiden.

Hieruit valt maar één les te leren: dat als wij onze jongens en meisjes tot Jezus willen leiden, wij moeten worden als een van hen, d.w.z. niet alleen ernstig met hen de Bijbel onderzoeken, maar ook gezonde pret met hen hebben, hun vertrouwen winnen en ons interesseren voor alles wat hun belangstelling opwekt, ook als het iets is, dat wij op het eerste gezicht als "werelds" veroordelen.

★

Dit laatste, Mrs. B., is zeer belangrijk. Als iemand zegt, moeilijkheden te hebben met zijn grote kinderen, vraag ik dadelijk: Is dat misschien omdat hij zich teveel zorgen gemaakt heeft, dat zij "de verkeerde kant" op zouden gaan? Dat hij daardoor te vaak en misschien onnodig in afweer gezegd heeft: nee, dat kan niet of dat mag niet? In mijn persoonlijke ervaring gebeurt het dikwijls, dat zodra kinderen, die thuis erg kort gehouden zijn, op eigen benen komen te staan, ze het veel harder te verduren krijgen dan anderen. Heus, wij kunnen hen niet opsluiten in een ivoren toren.

Denkt U ook eens aan onze jongens, die elders gaan studeren of werken of die in militaire dienst gaan. Hoevelen van hen kunnen de weelde van het op eigen benen staan, goed verdragen? Er komt een tijdstip, waarop de ouders niet meer elke beslissing in hun handen kunnen nemen. Zij, die dan weten, dat ze in alles met hun kinderen meegeleefd hebben, hen tegelijk de ruimte latend om zich een eigen oordeel over de dingen te vormen, mogen dan ook vertrouwen, dat de God van hun doop over hen waakt.

★

Natuurlijk, ik ben het met U eens, dat er grenzen zijn, waaraan vader en moeder de hand moeten houden, anders is, zoals U schrijft, het hek van de dam. Maar ik ben bang, dat U die grenzen wel wat tè nauw trekt, wanneer U mijn suggestie voor een gezellige avond al "werelds" vindt.

In dit land met zijn overvloed van riool-lectuur en onzuiver vermaak plus een al te losse omgangstoon tussen jongens en meisjes, moet er toch een goede vorm van vrije tijds-besteding zijn, die wij daar tegenover stellen? Anders hebben we alleen onszelf te verwijten, wanneer onze jongelui hun vermaakt elders gaan zoeken en als gevolg daarvan later misschien de kerk en alles wat daarmee samenhangt, de rug toekeren.

Ik weet al wat U nu zeggen gaat: maar wij hebben toch het goede deel, het leven met God, dat wij ook begeren voor onze kinderen? Inderdaad, dat hebben wij! Elke oprechte Christen zal dat het allereerst voor zijn kind begeren, pas daarna aards geluk en voorspoed. Maar er moet niet alleen gebeden, ook iets gedaan worden.

★

Een klein voorbeeld van hoe het niet moet, laat ik hier volgen. Een andere lezeres schreef me over het uitstapje van een Young People Society. Rond het kampvuur werden de hele avond hymns gezongen, een leuk liedjes was taboe. Met het resultaat, dat sommige jongelui zeiden: Daar gaan we niet meer heen, wat een overdreven gedoe! Dit waren jongeren uit goede Gereformeerde gezinnen, die graag hymns zingen, maar die zo'n eenzijdig programma om een kampvuur als overdreven en opgesmukt aanvoelden.

Het hierboven beschreven voorval zal niet de regel zijn bij onze Young People Societies, maar ik haal het aan om een indruk te geven van een verwrongen sfeer, die ver van de werkelijkheid staat. Deze zelfde jongelui kijken dan naar de ouderen, die hen voorgaan en wat zien ze? Kerkmensen, die een streng godsdienstig leven leiden en de mond vol hebben over God en Zijn geboden, maar waarvan velen even goed als de eerste de beste ongelovige in aanbidding geknield liggen voor de dollar. Immigranten, voor wie het hoogste doel is zo spoedig mogelijk een eigen huis en een glanzende car te bezitten, ten koste van alles. Zelfs als ze daarvoor hun kinderen met 15 jaar van school moeten nemen, hen daarmee de kans op een goede opleiding ontnemend. Volwassenen, die de buitenwereld een vroom gezich tonen, maar die achter elkanders rug elkaar misselijk bekletsen. Twisten over kleinigheden, zelfhandhaving, egoïsme, jaloezie, etc. etc.

Maar laat ik ophouden, er is zoveel onwaarachtigs in onze kerkelijke samenleving, U kunt het voor Uzelf wel aanvullen. Dat, Mrs. B., zijn dingen, die ik "werelds" noem. Dacht U, dat onze jongelui dit ook niet zien? Is het dan zo verwonderlijk, dat ze onze uitspraken vaak met enige korrels zout nemen? Het enige, dat we kunnen, is ons diep schamen over deze toestand en trachten daadwerkelijke Christenen te zijn. En last but not least, aanvaarden het nuchtere feit, dat onze grote kinderen ook mensen zijn, die met open ogen midden in het leven staan en een fijn gevoel hebben voor wat echte en "make up" vroomheid is.

★

Wat onze jongelui in Canada nodig hebben? Naast hun bijbelstudieclubs, sportclubs en een gezellige instuif onder bekwame leiding, waar zij een of liefst twee maal in de week terecht kunnen om te genieten van muziek en zang, goede lectuur, nu en dan een film, en leuke spelen. Alles in een ongekunstelde en gezonde sfeer, die beslist niet "werelds" is, maar waar — zonder in grote woorden te vervallen — de dienst van God vanzelf de boventoon voert. Dit plan zal niet overal even gemakkelijk te verwezenlijken zijn, maar er moet aan gewerkt worden. Ik verzeker U, Mrs. B., dat we dan niet zoveel troubles meer zullen hebben om hen vast te houden. Diep in hun hart weten ze wel het verschil tussen goed en slecht vermaak. Tot het laatste wenden ze zich in de meeste gevallen alleen, wanneer het eerste ontbreekt.

Aan ons de taak om met onze jongens en meisjes eerlijk om te gaan en hen zo te leiden, dat zij opgroeien tot blijmoedige Christenen met een levensstijl, gebaseerd op het grote gebod van de Here Jezus: Hebt God lief boven alles en Uw naaste als Uzelf. Dan worden het jongeren, waarnaar anderen met jaloerse ogen kijken, zich afvragend wat het geheim van hun blijdschap en zekerheid is in een wereld vol angst.

En hiermee, Mrs. B., vertrouw ik Uw schrijven volledig beantwoord te hebben. Ik vraag U niet het met me eens te zijn, denkt U er alleen eens over na, ja? Brieven zijn me altijd welkom. Ik hoop, dat U spoedig weer geheel hersteld bent. Voor U en alle andere lezeressen mijn hartelijke groeten,

SASKIA.

GEBRUIK AANGENAAM SMAKEND

BROMO-SELTZER

Met Vacantie naar Nederland!

REIS DAN MET HET M.S.

'Seven Seas'

Het m.s. Seven Seas, hetwelk bemand is met ervaren Duits personeel, biedt U tal van moderne salons met een prettige sfeer ... een prima keuken ... en geriefelijke hutten.

Geen Amerikaans Doorreis Visum, het m.s. Seven Seas vertrekt vanuit Canadese haven.

Naar Rotterdam, Southampton, Le Havre, Bremerhaven,
Afvaart van QUEBEC
13 November
Afvaart van HALIFAX
29 Januarie • 2 Maart

SPECIALE KERSTREIS VAN QUEBEC 10 DECEMBER 1958

Onder persoonlijke geleide van GERD NOLTE Van het Europe-Canada Lijn kantoor in Toronto die, als Uw opgewekte gastheer al het mogelijke zal doen om deze speciale Kerstreis tot een onvergetelijke gebeurtenis te maken.

Minimum Passageprijzen Toeristenklasse Naar of van Rotterdam
Winterseizoen $173.50 vanaf 1 Sept.

Stelt U zich in verbinding met Uw plaatselijk reisbureau of

Europa-Canada Lijn

1010 St. Catherine Street W, Montreal
159 Bay Street, Room 1018, Toronto
504 Main Street, Room 405, Winnipeg
540 Burrard Street, Suite 306, Vancouver

WEDERVERKOPERS

Het beste en goedkoopste adres voor ROOKVLEES, aan een stuk of gesneden, voor BOTERHAMWORST, aan stuk of gesneden, voor GEKOOKTE WORST, aan stuk of gesneden, PLOCKWORST en SNIJWORST, Saucise de Boulogne, enz. is

HOPMANS MEAT MARKET
5 Emma St. Tel. El 2-0740
Chatham, Ontario

Schriftelijke Lessen ENGELS

1. Voor Beginners. 2. Kerktaal. 3. Voor Gevorderden. 4. Vooropleiding Highschool. Ook cursus Nederlands voor kinderen. U krijgt les per brief. Vraagt vrijbl. inl.: Dutch Institute, 604 East Third, Pella, Iowa, U.S.A.

Geliefde Canadese Recepten

ENGELSE "SALLY LUNN"

2 kop Five Roses Patent Bloem
1 theelepel zout
1 eetlepel suiker
4 theelepels bakpoeder
1 kop melk
4 eetlepels boter
3 eieren (wit gescheiden)

Zeeft de droge ingredienten drie maal. Wrijft de boter er doorheen, met de toppen der vingers of met botermenger. Klopt de eidooiers grondig, voegt melk er aan toe en roert de droge ingredienten er door heen. Vouwt de stijfgeklopte eiwitten er door heen. Doet het geheel in een beboterd muffin-bakblik. Bakt 30 minuten op een temperatuur van 400 F.

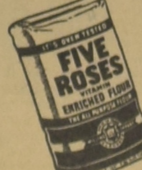

(FAAIV ROZES)

FIVE ROSES

Canada's meest gerespecteerde naam op bakgebied

• Vader,
• Moeder,
• en al de kinderen
IN ÉÉN FAMILIEPOLIS

JA, DAT KAN BIJ DE

Commercial Life

VOOR VADER: EEN LEVENSVERZEKERING VAN $ 5,000.00
VOOR MOEDER: EEN LEVENSVERZEKERING VAN $ 1,000.00
VOOR DE KINDEREN: TOT 21 JAAR EEN TIJDELIJKE VERZEKERING VOOR ELK KIND VAN $ 1,000.00.

Laat U eens volledig inlichten door een onzer agenten.

VERZOEKE INLICHTINGEN TE ZENDEN AAN:

NAAM: ....

ADRES: ....

HOOFDKANTOOR:
1303 Yonge Street
Toronto 7
Telef.: WA 5-4144

KANTOREN in:
Hamilton
Kingston
Kitchener
London
Ottawa
Sudbury
Edmonton
Calgary
Vancouver

★

Commercial Life
behorend tot
THE NETHERLANDS INSURANCE GROUP

The Porsche Story

This Fall, Volkswagen Canada Ltd. becomes exclusive importer of Porsche cars for Canada. This significant and important step is a logical development because, both Volkswagen and Porsche were designed by the same brilliant engineer, Professor F. Porsche.

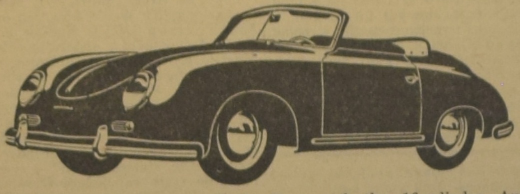

Professor Porsche, one of the greatest engineers in the history of the automotive industry, was also one of its most versatile designers, who by 1900 had already exhibited his first car at the World Fair in Paris. During his long and brilliant career he was responsible for the design of many well known passenger, sports and racing cars as well as trucks, military vehicles and aero engines. It was he who was responsible for the design and development of the 2-litre and 4½-litre super-charged Mercedes Benz and the 16-cylinder Auto Union, all of immortal racing fame. Perhaps his most outstanding contribution to the automotive scene was his trailing link torsion bar suspension. The dual pinnacles of a life devoted to technical progress were surely the Volkswagen and Porsche, both basically similar as ultra-modern rear engined, air-cooled, horizontally opposed 4-cylinder cars with independent suspension all round and streamlined bodywork.

Production of Porsche cars started in 1950 in the old-world German town of Stuttgart, former residence of the Kings of Wuerttemberg.

The Stuttgart factory is still controlled by the Porsche family and since the death of Professor Porsche it has been directed by his son — Mr. Ferry Porsche.

Again, Ferry Porsche, has himself contributed many new ideas to the automotive field, not only for Porsche cars, but also for other automotive concerns. It is of particular interest that such famous racing cars as Ferrari and Mercedes embody features developed by Ferry Porsche and his staff at Stuttgart.

It is no exaggeration to say that Porsche combines progressive engineering design, ingenuity, scientific body styling and the best in coachbuilding craftsmanship.

Volkswagen Canada Ltd. will import the most popular Porsche models, i.e. Convertible, Coupe, Hart-top Convertible, and Cabriolet — four low, elegant, streamlined sporting body styles whit a high safety factor.

All are basically similar in styling and therefore, not liable to depreciate quickly in price.

For the benefit of Porsche owners, Volkswagen Canada Ltd. are putting the same degree of efficiency into their Porsche Service as they have put into that for Volkswagen, consequently Porsche owners will benefit substantially through the backing of this big organization.

In answer to foolish questions

Too many friends of the owner of this small car in Weston, Ont., were making wise-cracks about what made it run. So, to convince doubters that it doesn't even need gasoline, he installed this huge handle at the rear and anyone who asks foolish questions is invited to wind it up.

Opruiming in Meubelen en Appliances

BIG ONE CENT SALE ↓ TIJDELIJKE AANBIEDING

McCLARY

Bij aankoop van een
REFIGERATOR
ontvangt U een
WEEGSCHAAL
voor
1 cent

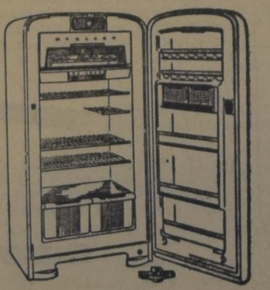

McCLARY STOVES
VANAF
$139.50

McClary
REFRIGERATORS
VANAF $179.50

Uw ene cent heeft waarde bij KNOB HILL

PHILIPS

Opruiming in PHILIPS HI-FI & T.V. sets

Prachtige blank eiken Hi-Fi kast
(radio-grammofoon combinatie)

ALLE '58 MODELLEN MOETEN WORDEN OPGERUIMD - WORDEN VERKOCHT TEGEN ELK

AANNEMELIJK BOD

Nu is de tijd om Uw T.V. of HIFI te kopen!

GROTE INRUIL-WAARDE

21" T.V.'s
vanaf $229.50

HI-FI sets
in Walnut, Blond en Mahonie
vanaf
$139.50

Bij aankoop van een Television Set ontvangt U een T.V.-LAMP voor 1¢

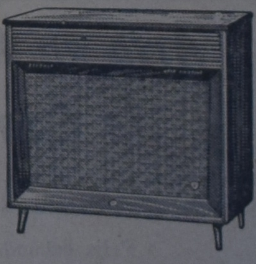

Bij aankoop van een HI-FI SET ontvangt U een HI-FI TABLE voor 1¢

Informal **SOLID ELM**
Dinette Suite by
KNECHTEL

WIJ HEBBEN EEN GROTE KEUZE IN
Scandinavische Meubelen
zoals
BANKSTELLEN - HUISKAMERS
SLAAPKAMERS, enz.

Bij aankoop van Chesterfield suite 1 floorlamp voor **1¢**

Bij aankoop van Keuken set, set of dishes voor **1¢**

Bij aankoop van Diningroom, servies voor **1¢**

Bij aankoop van Slaapkamer, lakens voor **1¢**

Bij aankoop van Bedden, slopen voor **1¢**

KNOB HILL Appliances & Furniture

Phone AM 7-3381
A. Braaksma

2623 Eglinton Ave. E.
SCARBORO - TORONTO
STORE OPEN TOT 10 UUR 'S AVONDS, BEHALVE ZATERDAGS 6 UUR

Phone AM 7-3381
G. Lock

YOUNG PEOPLES ACTIVITIES

NIAGARA LEAGUE

Friday, October 24, was the date of the Niagara Young Calvinist League's Fall rally, held in the Wellandport Christian Reformed Church. John Kersies, league president, presided over the meeting. Even though it was bad weather the church was filled with Young Calvinists who have a heritage to show the world.

We first had a sing-song whereafter the meeting was opened. John then told us about the new board, which is now divided into seven positions instead of the usual five. There will be the president, vice-pres., secretary, assistant, editor of the league news, treasurer and the reporter. This way no one individual will have too many jobs to do.

The Stamford Y.P. then had a "Spraakwaterval" which Martin Boomsma of Brantford won and Simie Mans of the Dunnville Y.P. placed second. The title was "The Purpose of our Societies." All four speakers did very well.

Congratulations winners!

The highlight of the evening was Rev. A. H. Venema's meditation on the theme of the Rally "For Such a Time as This." In this he mentioned that especially in our day and age, we, as God's Y.P., must strive to do His will and never place ourselves first. We must be good diciples of our Only True God, for we can't serve both God and mammon. Either we hate the one and love the other, or cling to one and leave the other. May all of us have true dicipleship.

Another Sing-Song was held during which a collection was taken for our Y.C.B. fund. This brought up $73.00. This evening was also filled with recitations and some other songs. At the end the Young Calvinist Federation Song was sung by all and Rev. Venema was asked to thank our Heavenly Father for the Blessings bestowed upon us also this evening.

Hereby we would like to thank the Wellandport Y.P. societies for their hospitality and refreshments.

ALICE ASSIES

Een Nederlandse Eaton's?

Waarschijnlijk zijn wij niet de enigen geweest, die onwillekeurig de gedachte kregen aan de bekende "Eaton's-catalogue", toen dezer dagen de mailman de nieuwe prijscourant van Jankok bezorgde. Wij herinneren ons nog goed, dat wij verleden jaar eveneens een prijscourant van deze firma ontvingen, maar deze, die wij nu kregen, is minstens tweemaal zo dik. Vreemd, dat je bij het lezen nauwelijks een gevoel van trots kunt onderdrukken. Hier is een Nederlandse firma, die — zoals de meesten van ons — pas na de oorlog in Canada is gekomen, en die — alweer als de meeste van ons — van de grond af heeft moeten beginnen. Deze mensen brengen ons nu een catalogus, die nog wel niet in omvang, doch wel in opzet veel aan die van Eaton's doet denken. Wie is er niet een klein beetje trots, als hij ziet, dat zoiets door een van zijn eigen landgenoten wordt gepresteerd?

De voorplaat is een foto van de Martinitoren te Groningen met aan de voet de Grote Markt. Wij hebben zelden zo'n mooie foto van de Martini gezien. Och, je ziet het dadelijk. Dat kan niet anders dan de Martini zijn. Statig en onbewogen rijst de toren boven het marktgewoel uit. Waarom de uitgevers van deze prijscourant juist deze foto als voorplaat hebben gekozen? Wij hebben het ze niet gevraagd, maar wij wagen iets te veronderstellen. Die statige toren — met recht de trots van iedere Groninger — is haast een symbool van onweerstaanbare degelijkheid. Blijkens het voorwoord specialiceert Jankok zich op de beste producten van oerdegelijke kwaliteit. Als dit zo is, dan is het verband niet ver te zoeken.

Het gaat er ons nu niet om de verdere inhoud van deze catalogus te bespreken. Maar omdat dit een prachtig staaltje van Nederlandse ondernemingsgeest in de vreemde is, raden wij een ieder aan te zorgen dat hij een exemplaar in handen krijgt.

F.

Importeur: Holtzheuser Bros.
TORONTO - EDMONTON - VANCOUVER

DUXBURY
TRAVEL SERVICE
Agent: TCA, KLM, Holland-America Line, Europe-Canada Line
BRAMPTON, ONT.
85 Main St N. Phone GL 1-4280
Agent Canadian National Railways

Geeft Uw jonge kinderen (4—8) iets goeds. Dus geeft ze:
"BETTER THAN ANYTHING ELSE" en
"TOMORROW WILL BE SUNDAY", door
W. G. Vande Hulst. 75¢ per boekje (cheque 15¢ extra).
Onvergetelijke boekjes!
WOUDSTRA'S BOOK HOUSE
9330 Jasper Avenue
EDMONTON, ALTA.

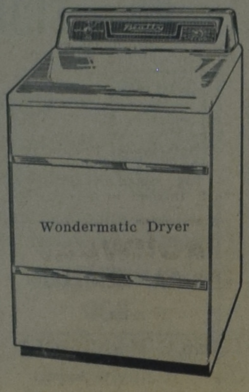

DE OOIEVAAR BRACHT EEN VERRASSING

bij Jack. Na 2 jongens nu een meisje. Toen z'n vrouw weer thuis kwam met de kleine, regende het. En was het wachten op een droge dag en dat met al die luiers.

Dan denk je direct aan een electrische dryer!

Ter ere van de kleine meid geeft de gelukkige vader gratis een automatisch electrisch Skillet bij elke Beatty dryer tot 1 December.

Regular prijzen dryers $ 199 en $ 259, voor U $ 169 en $ 199.

Beatty

Automatisch electrisch Skillet, listprice $ 27.95, dat U kunt gebruiken als frying pan, sauce pan, casserole and chafing dish.

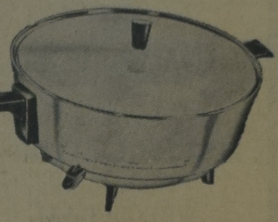

FREE with every DRYER

People who want the very best — buy a Beatty from

MAPLE LEAF FACTORY SALES Box 45 - Dundas - Phones MA 8-2166 - MA 8-8739
JACK ROMKES - HENRY VANDERVEEN - Alles rechtstreeks van de fabrieken

Arie en Katrien in Canada

worden deze week verzonden. De vraag is groot. Bestel daarom dadelijk, anders is het misschien uitverkocht, vóór U het weet.

Prijs gebonden $ 2.50

Uitgave van
GUARDIAN PUBLISHING CO. LTD.
BOX 34 STATION B HAMILTON, ONT.

— — — — — Bestelbon — — — — —

To: GUARDIAN PUBLISHING CO. LTD.
Box 34, Station B, Hamilton, Ont.

Hierbij bestel ik:

...... ex. "ARIE EN KATRIEN IN CANADA" @ $ 2.50 per ex.

Totaal $..........

door U te verzenden als volgt:

...... ex. naar het adres van ondergetekende.

De volgende exemplaren naar de ondervermelde adressen:

...... ex aan: ....
Adres: ....
...... ex aan: ....
Adres: ....
...... ex aan: ....
Adres: ....

Het totaalbedrag gaat hierbij in cash / money-order / cheque (cheques 15¢ extra).

Afzender: Naam ....
Adres ....

IN ANY LANGUAGE...

Welk ander product reinigt, bleekt, ontsmet, verwijdert reuk en vlekken beter dan Javex?

TRANSLATION:

What other product cleans, bleaches, kills germs, deodorizes, and removes stains like Javex?

REGISTERED TRADE MARK

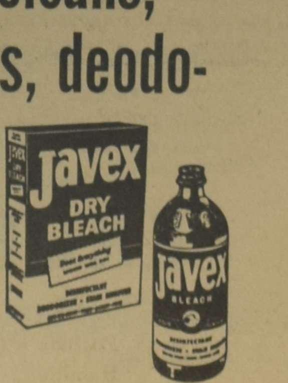

Kerknieuws

CHR. REF. CHURCH

Beroepen te Belleville, Ont. Rev. Dr. G. J. Spykman te Blenheim, Ont.
te Terrace, B.C. Rev. Geo Elbers te Tyler, Minn.

Beroepen te Trenton, Ont. Rev. J. Geuzebroek te Wellandport, Ont.

Beroepen te Newmarket, Ont. Ds. D. N. Habermehl te Wormer, Ndl. (uit Centraal Weekblad).

Aangenomen naar Woodstock, Ont. Rev. W. Feenstra te Haney, B.C.

Aangenomen naar Vancouver (Bethel) Rev. R. Groeneboer te Acton, Ont.

Bedankt voor Vancouver, B.C. (First) Rev. C. Greenfield te Kalamazoo, Mich.

Bedankt voor Brooks, Alta, Rev. J. Hanenburg te Edmonton.

BEVESTIGING REV. L. T. SCHALKWIJK

Donderdag, 16 October was een blijde dag voor de gemeente van Duncan, Vancouver Island. Op deze dag mocht onze gemeente haar eerste predikant ontvangen in de persoon van Rev. L. T. Schalkwijk, van Krimpen a.d. Lek en Krimpen a.d. ijssel, Nederland. Op dezelfde datum van het jaar 1952 werd onze gemeente geïnstitueerd en in deze 6 jaren is er door verschillende home-missionaries en predikanten met grote zegen gewerkt. De laatste predikant was Rev. Popma, die onze gemeente diende in combinatie met Victoria, een 40 mijl zuidelijker. Maar ook zal nooit vergeten worden het baanbrekend werk van Rev. P. de Koekkoek en Rev. G. Rientjes. Nu mochten we echter een eigen predikant ontvangen voor Duncan alleen.

De dienst werd geleid door Rev. Popma, die het Woord bediende uit Rom. 10:14, deze woorden: "Hoe horen zonder prediking". Dit is de taak van de prediker, boodschapper van Gods Woord te zijn. Dat geldt niet alleen voor eredienst, maar voor alle gemeentelijk werk. Het is de blijde boodschap brengen tot het gehoor, d.i. de gemeente.

Door Rev. de Koekkoek werd Rev. Schalkwijk bevestigd, waarna Rev. Holwerda van Port Alberni de bevestigde predikant toesprak en Rev. Van Andel van New Westminster onze gemeente onderrichtte over hoe wij onze nieuwe dominee hebben te ontvangen en hoe onze houding moet zijn ten aanzien van zijn arbeid. Dan sprak Rev. de Koekkoek nog een persoonlijk woord en op zijn verzoek werd Rev. Schalkwijk de zegenbede toegezongen.

Onze dankbaarheid voor het goede, dat we mochten ontvangen werd door Rev. de Koekkoek vertolkt in het dankgebed, waarna Rev. Schalkwijk ons des Heren zegen oplegde. Na de dienst was er nog gelegenheid in het basement van de kerk voor kennismaking en de gebruikelijke verversingen.

J. Groenewold, Clerk

BEVESTIGING REV. G. RINGNALDA

LINDSAY, ONT. — Op Zondag, 12 October deed Ds. G. Ringnalda uit Oudehorne, Ndl. zijn intrede als predikant van de Chr. Ref. Church alhier. In de morgendienst was hij in dit ambt bevestigd door Rev. K. Hart van Peterborough. Na de dienst werd hij namens de gemeente toegesproken door Mr. Wilms. In een begroetingssamenkomst op 6 October maakte de predikant kennis met zijn nieuwe gemeente. Op deze bijeenkomst, geleid door Mr. Benschop, kregen afgevaardigden van verschillende verenigingen en zelfs van de Zondagsschool de gelegenheid, zich aan de predikant te presenteren en het gezin Ringnalda te verwelkomen. De blijdschap in deze gemeente, die lange tijd tevergeefs naar een eigen predikant heeft uitgezien, laat zich indenken.

MANITOBA

Brandon, Manitoba. — Een van de slechts drie Christian Reformed Churches in Manitoba is de kerk van Brandon. In en rond deze stad zijn 55 gezinnen verenigd in een geloofsgemeenschap. De eerste gezinnen kwamen hier 10 jaar geleden en in de jaren daarna groeide hun aantal door aanwas vanuit Nederland. Hun geestelijke verzorger was Rev. M. Dornbush, toendertijd home-missionary in Manitoba. Vijf jaar geleden, de groep was toen voldoende gegroeid, werd overgegaan tot kerkinstituering, resorterend onder classis Minnesota-South. Vooral de laatste jaren kwamen veel gezinnen naar Brandon, het totaal groeide tot 60, wat thans door vertrek weer is teruggelopen tot 55. De eerste predikant die de kerk van Brandon beriep was Rev. J. de Jong. Deze predikant diende de kerk van Brandon twee jaar, na welke periode hij met emeriaat ging, October 1956.

Toen brak voor Brandon een lange tijd van herderloosheid aan. Wel bleef het gemeenteleven functioneren, maar het gemis van een predikant werd al groter. Na een aantal niet aangenomen beroepen werd Rev. Dornbush, de vroegere geestelijke verzorger van de kerk en in 1955 naar Taber, Alta., vertrokken, door de kerk van Brandon beroepen en tot grote vreugde van de gemeenteleden nam Rev. Dornbush het beroep aan.

Op Vrijdag 8 Augustus van dit jaar werd Rev. Dornbush bevestigd in aanwezigheid van de drie collega-predikanten in Manitoba, n.l. Rev. J. Rubingh van Winnipeg, die in de vacaturetijd de counselor van Brandon was; Rev. A. Disselkoen, home-missionary in Manitoba en West-Ontario; en Rev. E. Holkeboer van Transcona. Zondagmorgen 10 Augustus d.a.v. deed Rev. Dornbush intrede in zijn nieuwe gemeente, waarvan hij een oude kennis was en aan welks institueering hij een belangrijk aandeel heeft gehad.

De kerk van Brandon is God dankbaar dat Hij haar weer een herder en leeraar gaf. Moge Hij Rev. Dornbush nog jaren zegenrijk doen werken in deze zo eenzaam in de prairies van West-Manitoba vertoevende gemeente.

A. H. de Hoog

AUSTRALIE — Van Februari tot Juni 1959 zullen in Melbourne, Sydney en andere Australische plaatsen evengelisatie-campagnes gehouden worden onder leiding van Billy Graham. De campagnes in Melbourne en Sydney zullen elk ongeveer vijf weken duren.

Zendt Uw familie en vrienden in Nederland en Canada een

KERSTKAART met Schrifttekst

21 Kerstkaarten, incl. enveloppen slechts $ 1.10.

Zendt money-order of postzegels.

Bible & Bookhouse
JOHN DE HAAS
1004 Kingsway
NEW WESTMINSTER, B.C.

Voor alle land-, zee- en luchtreizen dit reisbureau

G. DEN HARTOG
Agent
"Holland America Line",
"Seven Seas", enz.
R.R. 2, AYLMER
Highway 73 South - Phone 487 R 5

Gaat U verhuizen?
dan naar:
VAN'S MOVING & CARTAGE
(eigenaar J. Vander Wal)
Speciaal ingericht voor het vervoer van Emigratiekisten. Verder: Van, Stake, Dump en Platformtrucks.
RO 2-7445
44 GLENWOOD AVE., TORONTO

Tools and Equipment - Rental Service

WEBBING'S HARDWARE DRIVE-IN

282 King Street West, OSHAWA, RA 3-4873

RENTALS INCLUDE SOME OF THE FOLLOWING:
Cement Power Trowel, Motor Chain Saw, Electric Hedge Trimmer, Centrifugal Water Pump, Floorsander, Cement Mixer.
Enquire about our other rentals.
WE ALSO STOCK: Rattan and lawn furniture, housewares, electrical appliances, B-H paints interior and exterior, complete line of tradesman's tools as well as electric wiring supplies for contractors and home builders.

VOOR WEINIG KOSTEN EEN GROTE VERRASSING !

Inderdaad, dat kunt U Uw verwanten en kennissen in Nederland bereiden door het laten bezorgen van een kistje eerste soort Westlandse Druiven voor St. Nicolaas en Kerstmis.

ZENDT ONS NU UW MONEY-ORDER VAN $ 5.00 EN WIJ ZORGEN VOOR VERZENDING VAN 1 KISTJE VAN 4 KILOGRAM HEERLIJKE WESTLANDSE DRUIVEN FRANCO NAAR ELKE PLAATS IN NEDERLAND.

U behoeft ons slechts met Uw money-order het bevoorrechte adres op te geven en wij zorgen voor de rest. **Maar doet het NU!** De voorraad is beperkt en wij behouden ons het recht voor om te late inzendingen te annuleren.

J. BREMER
Postbox 826
Hamilton, Ont.

Bijlstra's Lucky Dollar Food Store
162-164 Locke Street, HAMILTON. Open each weekday till 9 p.m.
Free Delivery. Phones: JA 9-0054, JA 2-6472, NE 7-0566, RO 5-2956

HOLLANDSE WOL
Sokkenwol $ 1.05 - Breiwol $ 0.70 - Babywol $ 0.60

2 pak Custard van 70 voor 60¢
2 pak Vermicelli, van 40 voor 35¢
2 lbs. Kantkoek . . . 30¢
2 ozs. Utrechtse Sprits 39¢
½ lb. Chocolaatjes . . 50¢
Chocolade letters . . . 29¢
1 lb. Witte Kandy (Kofflekiontjes) 49¢
Blue & Gold Peas, fancy, 15 ozs., 2 voor 21¢
Sweet Mixed Pickles, 16 ozs. 29¢
Libby Cooked Spaghetti, 15 ozs., 2 voor 27¢
Blue Bonnet Margarine, yellow quick, 3 voor $1.00
Solo Margarine, 4 voor $1.10

BETROUWBARE USED CARS
Alle merken
ALBERT HARTHOLT
Chevrolet-Oldsmobile
WESTON MOTORS LTD
Tel. CH 1-5231
14 MAIN ST. N. — WESTON, Ont.

MOEDER DITTA* EN *HET LEVEN GAAT VERDER
Beide bekende boeken van
Mevr. A. M. DE MOOR—RINGNALDA
worden herdrukt!
De prijs wordt $ 1.98 per boek. Teken nu reeds bij ons in en wij zenden U de boeken direct na verschijning.

VANDERIET'S BOOKSTORE
De zaak van elk boek!
215 Main Street N.,
WESTON-TORONTO 15
Telef. CH 1-3308
Vraagt onze uitgebreide Catalogi !

WIJ HEBBEN NOG ENKELE
geimporteerde Engelse modellen
KINDERWAGENS
VOOR
ZEER SPECIALE PRIJS!

DE BOER'S FURNITURE
52-54 MAIN ST. S.
Weston
CH 1-1201
4846 YONGE ST.
Willowdale
BA 5-3446

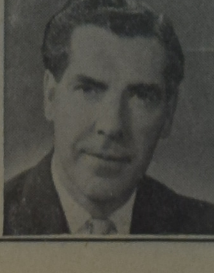

Toronto Burgers STEMT
ALDERMAN DONALD D. SUMMERVILLE
voor CONTROLLER
Hij bereikt veel voor U

BRENG UW FAMILIE DIT JAAR NAAR CANADA

VOORUITBETAALDE PASSAGIERS DIENST

Breng vrienden en familie naar Canada.... Canadian Pacific's gemakkelijke "prepaid ticket"-dienst spaart U tijd en moeite. U kunt een regeling maken voor: ● Stoomboot passage vanaf Liverpool. ● Treinaccomodatie naar elk punt in Canada, en alle kosten tevoren in Canada betalen.

Zeereis slechts $ 166 naar Montreal en $ 152 naar St. John.

Vraag inlichtingen omtrent Canadian Government Assisted Loan Scheme.

AFVAARTEN van LIVERPOOL naar QUEBEC en MONTREAL
*14 Nov. Empress of England
*21 Nov. Empress of France

Naar SAINT JOHN, N.B.
*2 Dec. Empress of Britain
*12 Dec. Empress of France
*23 Dec. Empress of Britain
*2 Jan. Empress of England
*16 Jan. Empress of Britain
*3 Febr. Empress of France
*Goedkoop Seizoen Reis

Bezoek UW Reisbureau
of een der
Canadian Pacific Kantoren

Uw CANADIAN PACIFIC vertegenwoordiger is
Adriaan Limbertie
van
DONWAY Travel Agencies
Don Mills Shopping Centre,
Don Mills (Toronto)
HI 4-8467

CLASSIFIED ADS

ARE EASY AND NOT EXPENSIVE

Pay your advertisement when you send it in. See our new standard-rates below:

Birth-announcements	$ 2.50
Engagement-announcements . . .	$ 2.50
Marriage and anniversaries . . .	$ 3.50
Notifications of death	$ 3.50

"For Sale" and "Want" advertisements up to 40 words $ 2.00.
For every word more 5 ¢.
For "letters under number" $ 0.50 extra.

Send your payment together with your ad to:

Calvinist-Contact
Box 312, Station B,
Hamilton, Ont.

With gratitude and joy we announce the birth of a baby-boy whom the Lord of life entrusted to our care.
We call him
PETER GERALD
Rev. and Mrs. J. G. Kunst,
October 23, 1958.
91 Albert Street,
Galt, Ontario.

Met dank aan God en grote blijdschap geven wij kennis van de geboorte van een welgeschapen zoontje en broertje
STANLEY RICHARD,
op 14 October 1958.
Mr. & Mrs. G. Schalk.
Peter.
2230 Queen Street,
Regina, Sask.

We are happy to announce that our heavenly father has entrusted a son to us.
EDWARD JOHN
Mr. & Mrs. P. Feddema.
A brother for Rienk Peter.
Oct. 16, 1958.
879 William St.
London, Ont.

De Here dankbaar mochten onze geliefde ouders
ALBERT JAN VELTMAN
en
LUBBIGJE VELTMAN—SCHREUR
op 3 November hun 25-jarige echtvereniging gedenken.
Dat zij nog lang gespaard mogen blijven is de wens van hun dankbare kinderen.
Fijgje - Evert.
Lucas.
Annie.
Dini.
Albert.
Lubbie.
Lambert.
Ria.
En kleinkind.

Zo de Here wil hopen onze geliefde ouders
MARTEN DRENTH
en
EVALINA DRENTH—RODENBURG
met ons hun 25-jarige echtvereniging te herdenken op 16 November.
Dat zij nog vele jaren voor elkaar en voor ons gespaard mogen blijven is de wens van hun dankbare kinderen.
Janny - Piet.
Ali - Bouwe.
Jan.
Lyda.
Martien.
Kleinkinderen:
Evelyn Linda.
Margaret Catharine.
7 Duncan Street,
St. Catharines, Ont.

TE KOOP PRIVE

$-1000.00 down, $ 13,000.00 totale prijs, lage afbetaling, 4 jaar oud frame huis. Grote woonkamer 13 x 20. Moderne keuken 12 x 11, 4 slaapkamers, 2 gelijkvloers 12 x 12 en 10 x 12 en 2 boven 12 x 14 en 12 x 12.
15 min. lopen van school en downtown Burlington, 25 min. lopen van Chr. Ref. en Can. Ref. Church. Huis is met kolen verwarmd (centraal) en heeft grote tuin, beste grond. Goede stand. Ideaal voor groot gezin, ook heel geschikt voor 2 kleine gezinnen. Koper moet credietwaardig zijn. Alleen te zien na afspraak. Bel NE 4-5075 of schrijf Box 1156, % Calvinist-Contact, P.O. Box 312, Stat. B, Hamilton, Ont.

---

190 Acre Dairy Farm

2 Mijl van Stratford, Ont. 2 Beste huizen. Een van alle gemakken voorzien. Eén barn is een loaving barn, de tweede barn is nog nieuw met 36 stanchions voor koeien, en nog stalling voor jongvee, 52 stuks vee, meeste Holstein. 2 Tractors, ploeg, eg, baler, zaaimachine, enz. enz. Mooie farm voor een vader en zoon of een groot gezin.

8 bus melkcontract aan dairy in Stratford. Vraagprijs is $ 55,000.00 met ongeveer $ 15,000.00 down. Maar daar is absoluut over te praten.

JACK BYLSMA
REAL ESTATE
1607 King St. East, Hamilton, Ont.
Bel LI 9-3894

Zoekt U een gezellig
KOSTHUIS IN TORONTO
voor enkele weken of jaren? Schrijf of phone Ma Schuurman, 42 High Park Ave., RO 2-7846.

Gaat U naar Holland?

Voor al Uw reizen per BOOT of per VLIEGTUIG vraag vrijblijvend advies aan:

C. STEENHOF
43 Crane Ave., Weston, Toronto 15
Telefoon CH 1-0811

Required immediately:
EXPERIENCED COOK-GENERAL
for small family in London, Ontario. Modern house, comfortable living quarters; starting wages $ 110.00 monthly. Apply to Mrs. W. Sherwood-Fox, 14 Harrison Crescent, London, Ont.; Telephone: London, GEneral 4-4747. For information write to Wm. Vander Ploeg, 153 Kent St., London, Ont.

SJOELBAKKEN

met 20 schijven, 6 ft. lang. Uit voorraad leverbaar. Franco tot het naastbij gelegen station, onder C.O.D. $ 10.— voor Ontario, $ 11.— voor andere provincies. Het vanouds bekende adres J. LYCKLAMA, 898 Appleby Line, Burlington (Ont.), NE-4-4052.

FURNITURE FACTORY FOR SALE

fully equipped, well stocked. Easy terms. Apply S. Wald, Box 85, Palmerston, Ont.

Dames ... Attentie ...

Modeblad Marion voor **$ 1.30** p. jr. Maandblad voor Handwerken voor **$ 2.10** per jaar. Knutselblad Na Vijven voor **$ 1.40** per jaar.
Zend even het abonnementsgeld met Uw adres en U bent abonnee. (Checques 15 ¢ extra).
ESKA — POSTBOX 214 — STATION D - HAMILTON, ONT.

Wegens vertrek naar buitenland (familieomstandigheden)

Gevraagd
Een bekwame Stoffeerder
genegen na enige maanden
een reeds 5 jaren bestaande stoffeerderij

over te nemen. Beschikbaar werkplaats en kantoor, woonhuis (4 kamers, badkamer en keuken), garage voor 2 wagens. Huurprijs voor 't geheel $ 100.00 per maand. Gevestigd ± 2 mijl van city limit Toronto.

Brieven onder letter S aan Vanderiet's Bookstore, 215 Main St. N., Weston, Toronto 15.

Winnipeg

Denkt U erover om een huis te kopen?
Laat mij dan eens met U komen praten.
ZONDER VERPLICHTINGEN.

Sunset - Realty
Karel Maartense
Tel. SUnset 3-4894 — SUnset 3-7079 — SUnset 3-7403

OUTSTANDING DAIRY FARM

One of Vancouver Island's highest producing Dairy Farms, priced to sell. 218 acres with 90 acres cleared. 2 complete and separate loose housing systems for milking and dry stock. Walk-through milking parlour to handle 35 cows an hour. Automatic feeding. 70 head of adult stock. Full line of equipment with forage harvester and 3 tractors. Over $35,000.00 annual gross income. Planned throughout for ease of operation. $25,000.00 down and a full price of only $89,500.00. Full details upon request.

H. W. DICKIE LIMITED
BOX 909, DUNCAN, B.C.

Tuinders gevraagd

Eens te meer hebben wij een eigendom te koop met een ongeevenaarde rijke levenskans voor een vooruitstrevende familie, hetzij in voortzetten van dit grootse Florist-bedrijf, of als Tomaten(groenten)bedrijf, of ook als gemengd bedrijf met boomkwekerij inbegrepen.
Dit is een 30-jaar bestaand bedrijf, door de enige eigenaar bijzonder aangericht op een der grootste bloemenkwekerijen in het hart van Ontario, met een jaarlijkse omzet van ongeveer 100,000 dollars, waarvan de helft in kleinhandel.
De oppervlakte, met buildings, is 2 acres. Greenhouses beslaan ongeveer 30,000 vierkante voet, volledig beplant met allerlei snijbloemen, geïmporteerde potplanten en bollen in voorraad voor het volgend Paas-seizoen.
Er is een werkhuis, tentoonstellingsroom met refrigerator, alle benodigde materialen, met tractor en delivery truck inbegrepen.
Er is ook een 8 kamer huis met centrale verwarming en badkamer en het geheel is gelegen in het hart van Ontario, met Industriële en bewoonde wijken steeds dichterbij komende.
De eigenaar is nu rijk geworden en niet zo erg geïnteresseerd in geld en wil daarom verkopen voor elk aangeboden matig down payment, dit zal echter veel afhangen van de reputatie van de belangstellende familie en ook de tijd van overname.
Een huis of ander verhuurbaar eigendom zal graag in overweging genomen worden als deel van de betaling.
Belangstellenden kunnen schrijven met opgave van beschikbaar downpayment en/of beschrijving van beschikbare eigendom in ruil.

COSTEN & FOWLER LTD.
197 King Street St. Catharines, Ont.

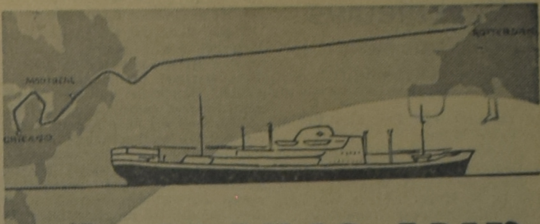

de ORANJE LIJN

kan u uitstekende diensten bewijzen als schakel tussen u en uw Nederlandse relaties. Onze passagiersdienst, onderhouden met een steeds groeiende vloot van snelvarende, moderne motorschepen, biedt wekelijks aan een beperkt aantal passagiers de mogelijkheid van een comfortable en voordelige overtocht Montreal—Rotterdam v.v.

Ons vlaggeschip, het M.S. "Prins Willem van Oranje" neemt in deze dienst een aparte plaats in: een reis Canada—Nederland met dit snelle schip betekent voor max. 60 passagiers 7½ dag doorbrengen in een ideale sfeer, waartoe de geriefelijke accomodatie, de opvallend goede keuken en service en de ruime gelegenheid tot ontspanning het hunne bijdragen.

Voor hen die goederen naar Nederland te vervoeren hebben of zendingen uit Europa ontvangen, bieden wij naast onze Montreal-dienst gedurende het zomerseizoen wekelijks rechtstreekse afvaarten van en naar de havens TORONTO en HAMILTON. Verscheping over deze havens kan een aanzienlijke kostenbesparing voor u betekenen.

Voor passagetarieven en inlichtingen kunt u zich wenden tot de Oranje Lijn, Westplein 11, Rotterdam en onze agenten te MONTREAL, CANADIAN OVERSEAS SHIPPING (1956) LIMITED, 410 St. Nicholas Street, Montreal, Tel. PL-1292, met welke firma u desgewenst in het Nederlands kunt corresponderen, terwijl ook onze onderstaande agentschappen, waar eveneens Nederlands wordt gesproken, u op verzoek gaarne van advies zullen dienen:

GREAT LAKES OVERSEAS (CANADA) LTD.
159 Bay Street
Toronto - Phone EM 8-4626
GREAT LAKES OVERSEAS (CANADA) LTD.
Royal Bank Building
32 James St. S. - Hamilton, Ont.
Phone JAckson 8-7975
Mr. M. FAASSE
1087 London Road, Sarnia, Ont.
Phone DI 4-6454

Uw ORANJE-LIJN vertegenwoordiger
is ADRIAAN LIMBERTIE van
DONWAY TRAVEL AGENCIES
Don Mills Shopping Centre, Don Mills (Toronto) - HI 4-8467

Bonda Farms Limited

(Yarmouth, Nova Scotia)

vraagt voor een harer farms in Nova Scotia, waar de varkensfokkerij en -mesterij zal worden gespecialiseerd, een farmer

1e. die volle belangstelling heeft om dit bedrijf tot ontwikkeling te brengen en

2e. die zowel Hollandse als Canadese ervaring heeft, met name t.a.v. het Canadese stamboek.

Degene, die aan deze eisen voldoet, wordt een interessante werkkring geboden, met aandeel in de winst.
Sollicitaties met volledige gegevens (gezinssamenstelling, opleiding, practijk-ervaring etc.) te richten aan

BONDA FARMS LIMITED
112 WATERSTREET YARMOUTH, NOVA SCOTIA

FARMS TE KOOP

1e Klas Dairy-Farm. 225 Acres prima land. Volledig stel machinerieën, waaronder Combine, Baler enz.
40 stuks vee (Holstein), 2 Huizen in zeer goede staat.
2 Solide grote barns en diverse bijgebouwen. Goed melkcontract.
Vraagprijs $ 70.000,—. Downpayment nader overeen te komen.
Dit is een der beste dairy farms in de Niagara Peninsula.

75 Acre Farm met goed huis, 15 acre beplant met frambozen. Grote barn. Tractor en andere machines. $ 2,500.— down. Vraagprijs $ 15,750,—. Betaling op de hypotheek slechts $ 90.— per maand.

Belt of schrijft voor nadere inlichtingen naar

KRAAY AND SCHRIEL,
Real Estate & Insurance
29½ KING STREET ST. CATHARINES, ONT.
Tel. MU 2-9545. Na 6 p.m. WE 4-1813 of WE 4-1563